



ҮНДЭСНИЙ
СТАТИСТИКИЙН
ХОРОО

МОНГОЛ УЛСЫН
ҮНДЭСЭН ХУУЛЬ



МОНГОЛ УЛСЫН ШИНЭ ҮНДЭСЭН ХУУЛЬ

New constitution of Mongolia

30
Years
ЖИЛ

Статистикийн зурагт эмхэтгэл
Illustrated statistical compendium



ҮНДЭСНИЙ
СТАТИСТИКИЙН
ХОРОО

МОНГОЛ УЛСЫН
ШИНЭ ҮНДСЭН ХУУЛЬ

NEW CONSTITUTION OF MONGOLIA

30
Years
ЖИЛ

Статистикийн зурагт эмхэтгэл
Illustrated statistical compendium

Улаанбаатар
2022 он

МОНГОЛ УЛСЫН ШИНЭ ҮНДСЭН ХУУЛЬ

New constitution of Mongolia

30

Years
ЖИЛ

Эмхэтгэлийг хянасан:

Батмөнхийн БАТДАВАА ҮСХ-ны дарга
Болдсайханы ЦАЦРАЛТ ҮСХ-ны Хамтын ажиллагаа, тархаалтын хэлтсийн зөвлөх

Эрхлэн боловсруулсан:

Аюушийн ДЭМБЭРЭЛ ҮСХ-ны Эдийн засгийн статистикийн газрын дарга,
Доктор, Профессор
Дорждамбын БААСАН ҮСХ-ны Хамтын ажиллагаа, тархаалтын хэлтсийн ахлах
статистикч
Шалзадын СЭРЖХҮҮ Ахмад ажилтан, Эдийн засагч-статистикч
Бидэръяагийн ЦЭРЭНХАНД Ахмад ажилтан, Инженер-программист

Эхийг бэлтгэсэн:

Цогтбаатарын МӨНХЦЭНГЭЛ ҮСХ-ны Хамтын ажиллагаа, тархаалтын хэлтсийн
дизайнер

Хаяг:

Засгийн газрын III байр
14200, Улаанбаатар, Монгол Улс

Мэдээллийн үйлчилгээ:

Утас: 1900-1212, 70141212
Факс: (976-11)-321433
Цахим шуудан: information@nso.mn
Цахим хуудас: www.nso.mn

©Эмхэтгэлийг зөвшөөрөлгүйгээр олшруулах дахин хэвлэхийг хориглоно.

Edited by:

BATDAVAA Batmunkh Chairman, NSO
TSATSRALT Boldsaikhan Advisor, Cooperation and dissemination division, NSO

Developed by:

DEMBEREL Ayush Director, Economic statistics department, NSO, Ph.D, Professor
BAASAN Dorjdamba Senior statistician, Cooperation and Dissemination division, NSO
SERJKHUU Shalzar Retired officer, Economist-statistician
TSERENKHAND Bideriya Retired officer, Engineer-programmer

Publication design by:

MUNKHTSENDEL Tsogtbaatar Designer, Cooperation and dissemination division, NSO

Address:

Government building III
14200, Ulaanbaatar, Mongolia

Information service:

Tel: 1900-1212, 70141212
Fax: (976-11)-321433
E-mail: information@nso.mn
Web site: www.nso.mn

© All rights reserved



МОНГОЛ УЛСЫН ҮНДЭСНИЙ
СТАТИСТИКИЙН ХОРООНЫ
ДАРГЫН ЗӨВЛӨЛ

THE BOARD OF DIRECTORS,
NATIONAL STATISTICS OFFICE OF
MONGOLIA

ӨМНӨХ ҮГ

Монгол Улс ардчилсан шинэ Үндсэн хуулиа баталсны түүхт 30 жилийн ой 2022 онд тохиож байна. Манай улс түүхэндээ 1924, 1940, 1960, 1992 онд Үндсэн хуулиа шинэчлэн баталсан.

1992 онд улс төрийн тогтолцоог шинэчлэн, хүний эрх, эрх чөлөөг дээдэлсэн ардчилсан Үндсэн хууль баталж, зах зээлийн эдийн засагт шилжсэн. Шинэ Үндсэн хууль нь Монголд ардчилсан нийгэм хөгжих суурийг зангидан бэхжүүлсэн төрийн гол хууль болж чадсан билээ.

Шинэ Үндсэн хууль бол Монгол Улсын тусгаар тогтнолыг бататгасан, иргэдийг нийгмийн бүлэг, үзэл бодлоор ялгаварлалгүй, нийтлэг ашиг сонирхлыг нь хамгаалсан, хууль сахин хамгаалах хяналт тогтоосон гэж иргэд нийтээр хүлээн зөвшөөрдөг.

Үндэсний Статистикийн Хорооноос толилуулж буй шинэ Үндсэн хуулийн ойд зориулсан энэхүү статистикийн зурагт эмхэтгэл нь манай улсын нийгэм, эдийн засагт 30 жилийн хугацаанд гарсан өөрчлөлт, шинэчлэлийг харуулсан түүхэн баримт болно.

Энэхүү эмхэтгэлд багтсан мэдээллийг бодлого, хөтөлбөр боловсруулах, шинжилгээ судалгаанд өргөнөөр ашиглах боломжтой гэдэгт итгэлтэй байна.

FOREWORD

In 2022, Mongolia marks the 30th anniversary of the adoption of a new democratic Constitution. The country adopted its Constitution four times, namely in 1924, 1940, 1960 and 1992.

Reforming its political system and ratifying the democratic Constitution that strengthens human rights and freedoms, Mongolia launched its transition to a market economy in 1992. The new Constitution has become a fundamental law of the nation that strengthens the foundation for development of democratic society in Mongolia.

It is widely acknowledged by the citizens that the new Constitution strengthens the independence of Mongolia, protects the common interest of its citizens without discriminating against them on the basis of social class and opinion, and establishes rule of law.

This statistical compilation dedicated to the 30th anniversary of the new Constitution, presented by the National Statistical Office, is a historical document that shows the changes and reforms that have taken place in the society and economy of our country over the past 30 years.

We hope that the data contained in this compilation will be used in policy and program development and research.



“Үндсэн хууль бол тогтворжсон
нийгмийг бататгасан бус, харин
төлөвших нийгмийн үндсийг
бэхжүүлсэн хууль юм”

*“Constitution does not consolidate
the established society but strengthens
the foundation of developing society”.*

Монгол Улсын ардчилсан шинэ Үндсэн хуулийн эхийг
баригч, Гавьяат хуульч БЯРААГИЙН ЧИМИД

*MR CHIMID BYARAA
Principal author of the new democratic Constitution of Mongolia and
Honoured Lawyer*

МОНГОЛ УЛСЫН ШИНЭ ҮНДСЭН ХУУЛЬ

New constitution of Mongolia



МОНГОЛ УЛСЫН ҮНДСЭН ХУУЛИЙН ЗАМНАЛ

The historical timeline of the Constitution of Mongolia

МОНГОЛ УЛСЫН ҮНДСЭН ХУУЛЬ БҮТСЭН ТҮҮХЭН ЗАМНАЛ

Монгол Улс 1924, 1940, 1960, 1992 онуудад Үндсэн хуулиа дөрвөн удаа хэлэлцэн баталсан түүхтэй.

Монгол Улсын анхдугаар Үндсэн хууль

1924 оны 11-р сарын 26-ны өдөр БНМАУ-ын Анхдугаар Үндсэн хууль батлагдсан. Үндсэн хуулиа баталснаар Хаант засаглалыг халж, Монгол Улсыг “Бүрэн Эрхт Бүгд Найрамдах Улс мөн” хэмээн тусгаар тогтнолоо Үндсэн хуулиар тунхагласан нь түүхэнд тэмдэглэгдэх үйл явдал болсон юм.

Анхны Үндсэн хуулийг боловсруулахдаа АНУ, Их Британи, Бельги, Норвег, ЗХУ, Швед, Япон зэрэг улсуудын Үндсэн хуулийг орчуулж, судалж байжээ.

Улсын Анхдугаар Үндсэн хууль нь “Монголын жинхэнэ ардын эрх чөлөөг илтгэн тунхаглах нь, Улсын дээд эрхийг барих газрын тухай, Нутгийн захиргааны тухай, Сонгох, сонгогдох эрхийн тухай, Улсын орлого, зарлагын эрхийн тухай, Улсын тамга ба сүлд тэмдэг, туг далбаа гурвын тухай” гэсэн 6 бүлэг, 50 зүйлээс бүрдэж байв.

Монгол Улсын хоёрдугаар Үндсэн хууль

Монгол Улсын хоёр дахь Үндсэн хуулийг 1940 оны 6 дугаар сарын 30-ны өдөр Улсын 8 дугаар Их Хурлаар баталсан байна.

Тус Үндсэн хууль нь 12 бүлэг, 95 зүйлтэй бөгөөд хүний эрх, эрх чөлөөний асуудлыг түлхүү тусгаснаараа ач холбогдолтой гэж үздэг. Тухайлбал, Бүгд Найрамдах Монгол Ард Улсын албан хаагчдын өдрийн ажлын хэмжээг найман цагаар хязгаарлах, иргэд үнэ төлбөргүй сурах, тэтгэвэр тэтгэмж авах, эмэгтэйчүүд аж ахуй, улсын ба соёл, боловсрол, улс төр, олон нийтийн бүхий л төрлийн ажил хэрэгт эрэгтэй хүний нэгэн адил тэгш эрх эдлэх, нутаг дэвсгэрийн дотор өөрийн биеэр чөлөөтэй шилжин явах ба оршин суух газраа шилж, сонгох эрхтэй хэмээн тусгасан юм.



**МОНГОЛ УЛСЫН ТӨРИЙН
СҮЛД 1924-1940 ОН**

***THE STATE EMBLEM OF
MONGOLIA, IN 1924-1940***

THE HISTORICAL TIMELINE OF THE CONSTITUTION OF MONGOLIA

Mongolia has replaced and adopted its Constitution four times in 1924, 1940, 1960 and 1992.

The first Constitution of Mongolia

On 26 November, 1924, the first Constitution of the Mongolian People's Republic was adopted. The adoption of the Constitution overthrew the monarchy and declared the independence of the country, proclaiming Mongolia as a sovereign republic.

To develop the first Constitution, the constitutions of the United States, Great Britain, Belgium, Norway, Soviet Union, Sweden, and Japan were translated and studied.

The first Constitution had 50 articles and 6 chapters, which includes declaration of true freedom of the Mongolian people, institutions holding the supreme power of the state, local administration, the right to vote and to be elected, state authority over income and expenditure, and the state seal, emblem and flag.

The second Constitution of Mongolia

The Second Constitution of Mongolia was approved by the 8th State Great Khural on 30 June, 1940.

This Constitution, containing 12 chapters and 95 articles, is considered important as it placed more emphasis on human right and freedom aspects. Specifically, it specified the eight hour per day work restriction for workers in the Mongolian People's Republic, the universal access to education and pensions, and the equal exercise by women of the right to participate in all economic, state, cultural, educational, political, and public activities, and the citizens' right to move freely within the territory and to choose the place of their residence.



**МОНГОЛ УЛСЫН ТӨРИЙН
СҮЛД 1940-1960 ОН**

**THE STATE EMBLEM OF
MONGOLIA, IN 1940-1960**

Монгол Улсын гуравдугаар Үндсэн хууль

Монгол Улсын 3 дахь Үндсэн хуулийг 1960 оны 7 дугаар сарын 6-ны өдөр баталжээ. Энэхүү Үндсэн хууль 10 бүлэг, 94 зүйлтэй бөгөөд тус хуульд 13 удаа нэмэлт, өөрчлөлт оруулсан байна.

Энэ үеэс улс орныг хөдөө аж ахуйн орноос аж үйлдвэрийн орон болгох үйл явц эрчимжсэн, хот байгуулалтын хөгжлийн онцлог үе эхэлсэн түүхтэй.

Монгол Улсын дөрөвдүгээр Үндсэн хууль

Монгол Улс ардчилсан нийгэмд шилжсэний дараа 430 депутат бүхий Ардын их хурал 76 хоногийн турш хэлэлцэж, Монгол Улсын дөрөвдүгээр Үндсэн хуулийг 1992 оны 1 дүгээр сарын 13-ны өдөр баталжээ.

Энэхүү Үндсэн хууль нь оршил, 6 бүлэг, 70 зүйлтэй бөгөөд 2000 оны 12 дугаар сарын 14-ний өдөр нэмэлт, өөрчлөлт оруулсан юм.

Монгол Улсын шинэ Үндсэн хуульд оруулсан нэмэлт, өөрчлөлт

Улсад тусгаар тогтнол, иргэнд эрх чөлөө, эрх тэгш байдал, төрд ардчилсан дэглэм тогтоосон шинэ Үндсэн хууль нь тухайн үеийн олон улсын жишигт нийцсэн, нийгмийн шилжилтийн үед тохируулсан баримт бичиг учир хожим нэмж засварлах зайлшгүй шаардлагатайг Монгол Улсын төр, нийгмийн нэрт зүтгэлтэн, Гавьяат хуульч Б.Чимид онцолсон байдаг.

Хамгийн сүүлд буюу 2019 оны 6 дугаар сарын 6-ны өдөр УИХ-ын 62 гишүүн Монгол Улсын Үндсэн хуульд оруулах нэмэлт, өөрчлөлтийн төслийг УИХ-д өргөн мэдүүлсэн. Уг төслийг 2019 оны 11 дүгээр сарын 14-нд эцэслэн баталсан юм.

Ингэхдээ Үндсэн хуулийн 28.5 хувь буюу 70 зүйлийн 19 зүйл, 36 заалтыг хөндсөн. Эдгээр өөрчлөлтөөр засаглалын хяналт, тэнцлийг хангаж, Засгийн газрын тогтвортой байдал, парламентын хариуцлагыг нэмэгдүүлж, нутгийн захиргааны бие даасан байдлыг бэхжүүлэхэд чиглэж, 2000 оны 7 өөрчлөлтийн зургааг нь засаж сайжруулжээ.



**МОНГОЛ УЛСЫН ТӨРИЙН
СҮЛД 1960-1992 ОН**

***THE STATE EMBLEM OF
MONGOLIA, IN 1960-1992***



**МОНГОЛ УЛСЫН ТӨРИЙН СҮЛД
1992-ОНООС ӨНӨӨГ ХҮРТЭЛ**

**THE STATE EMBLEM OF
MONGOLIA, SINCE 1992**

The third Constitution of Mongolia

The third Constitution of Mongolia was adopted on 6 July, 1960. This Constitution had 10 chapters and 94 articles, and underwent 13 amendments.

This period was marked by periods of acceleration of the development of industries and urban development.

The fourth Constitution of Mongolia

After the Mongolia's transition to democracy, the People's Great Khural, composed of 430 members, discussed the fourth Constitution for 76 days and ratified it on 13 January, 1992.

This Constitution has a preamble, 6 chapters and 70 articles. It was amended on 14 December, 2000.

Recent amendment to the new Constitution of Mongolia

Honored lawyer of Mongolia B. Chimid once emphasized that the new Constitution, which strengthens the independence of the country, guarantees individual freedom and equality, and establishes a democratic regime in the state, is a document that meets international standards at that time and is adapted to the period of social transition, it needs to be amended later. Most recently, on 6 June, 2019, 62 members of Parliament submitted a draft amendment to the Constitution of Mongolia. The amendment was finally approved on 14 November, 2019.

In doing so, the amendment covers 28.5 percent or 19 articles and 36 articles related to 70 articles of the Constitution. The amendment is aimed at strengthening the governance and rule of law, enhancing the stability of the government and parliamentary accountability, strengthening local government autonomy, and revising six of the seven amendments to the Constitution, made in 2000.



1989

Монгол Улс **1918 оны** анхны хүн амын тооллогоор **647.5 мянган** хүн амтай байжээ. **1935-1989 онд** нийт **8** удаагийн тооллого зохион байгуулсан юм. **1989 онд** нийт хүн амын тоо **2.04 сая** болсон байна.

Нийт хүн ам **1962 онд 1 сая, 1988 онд 2 сая, 2015 онд 3 сая** хүрч байсан бол Хүн ам, орон сууцны тооллогын **2020 оны** мэдээлэлд үндэслэсэн хэтийн тооцооллоор Монгол Улсын харьяат хүн ам **2033 онд 4 сая, 2048 онд 5 саяд** хүрэхээр байна.

*According to the first Population Census in **1918**, Mongolia had a population of **647.5** thousand. During the period **1935-1989**, a total of **8** censuses were conducted. In **1989**, the number of the population reached **2.04 million**.*

*The total population reached **1 million** in **1962**, **2 million** in **1988**, and **3 million** in **2015**. According to the Population Projection based on data from the **2020** Population and Housing Census, Mongolia's population is expected to reach **4 million** in **2033** and **5 million** in **2048**.*

Нийслэлийн “Хүрээ” амаржих газар. 1989 он
“Khuree” maternity hospital in the Capital city, 1989



Улсын их дэлгүүр, 1989 он
State Department Store, 1989

1980-аад оны сүүлчээр Социалист хамтын нөхөрлөл задарч, тусламж дэмжлэг зогссон тул эдийн засаг уналтын үед шилжив. Манай улсын эдийн засгийн өсөлт **1981 онд 8.4 хувьтай** байсан бол **1990 онд 2.5 хувиар** буурч байжээ.

*In the late **1980s**, the country started witnessing an economic recession following the collapse of the Soviet Union and the CMEA and the cessation of their aid. While the economic growth equalled **8.4 percent** in **1981**, the economy contracted by **2.5 percent** in **1990**.*



Жагсаал, Сүхбаатарын талбай, 1989 он
Demonstration, Sukhbaatar Square, 1989

Монголд Ардчилсан хувьсгалын анхны цуглаан **1989.12.10**-ны өдөр Улаанбаатар хотын “Хүүхэд залуучуудын соёлын төв”-ийн гадаа талбайд болов. Улс төрд олон намын тогтолцоотой болох, хүний эрхийг дээдлэх, бүх нийтийн сонгуулийг хугацаанаас нь өмнө буюу **1990 оны** эхний хагаст багтаан явуулах, улс төрийн хэлмэгдэгчдийг цагаатгах, хэвлэлийн эрх чөлөөг баталгаатай болгох зэрэг **13 зүйл** бүхий шаардлага тавьжээ.

*The first demonstration of the Democratic Revolution in Mongolia was held on **10 December, 1989**, in the square outside the Children and Youth Cultural Center in Ulaanbaatar. Following the gathering, demonstrators presented **13 demands**, including an establishment of multi-party system, respect for human rights, an early general election in the first half of **1990** before the due date, acquittal of political victims, and a guarantee of the freedom of press.*

1990

Сүхбаатарын талбайд **1990.03.07-09**-ний өдрүүдэд үргэлжилсэн улс төрийн өлсгөлөнд МоАХ-ны Ерөнхий зөвлөлийн **15 гишүүн** оролцов.

***Fifteen members** of the General Council of the Mongolian Democratic Union (MDU) took part in a political hunger strike in Sukhbaatar Square on **7-9 March, 1990**.*



Ардчилсан холбооны анхны зохицуулагч Санжийн Зориг, 1990 он
Zorig Sanj, the first leader of the Democratic Union, 1990





ХАНГАМЖ
ХЭЭР
ХАХУУЛЬ!

АЭМӨ

ХҮНИЙ ЭХЭДЭЛЭЙН
ЗЭРГЭЭЛЭЙН
ХАМГААГАХ

Жагсаал, Монголын Үйлдвэрчний Эвлэлийн соёлын төв ордон, 1990 он
Demonstration, Palace of the Central Council of Mongolian Trade Union, 1990



Жагсаал, Сүхбаатарын талбай, 1990 он
Demonstration, Sukhbaatar square, 1990

Тэмцлийн үр дүнд Монгол Улсын иргэн өмчтэй байх эрхийг Ардчилсан шинэ үндсэн хуулиар тунхаглав.

Үндсэн хуулийн **3** дугаар бүлэгт “Төр нь нийтийн ба хувийн өмчийн аливаа хэлбэрийг хүлээн зөвшөөрч, өмчлөгчийн эрхийг хуулиар хамгаална” гэж заасан нь иргэд өөрийн өмчийг захиран зарцуулах эрхийг баталгаажуулсан юм.

As a result of the revolution, the new democratic Constitution declares that the Mongolian citizens have the right to possess property.

The third chapter of the Constitution states that the state recognizes all forms of both public and private property and shall protect the rights of the owner by law. This confirms the right of the citizens to manage their own property.



Улсын бага хурлын гишүүд, 1990 он
Members of the State Baga Khural, 1990

1990.07.29-ний өдөр Монгол Улсад анх удаа олон намын оролцоотой ардчилсан, чөлөөт сонгууль болж, **430** депутаттай Ардын Их Хурлын анхдугаар чуулган нээлтээ хийжээ. Энэхүү сонгуулиар МАХН **343**, МоАН **23**, МҮАН **7**, МСДН **4**, Монголын чөлөөт хөдөлмөрийн нам **1** суудал авч, **51** бие даан нэр дэвшигч сонгогдож байв.

*On 29 July, 1990, multi-party democratic and free election was held in Mongolia, and the first session of the People's Great Khural with **430** members opened. As a result of this election, the MPRP won **343** seats while the Mongolian Democratic Party gained **23** seats, the Mongolian National Democratic Party **7** seats, the Mongolian Social Democratic Party **4** seats, the Mongolian Free Labor Party **1** seat, and independent candidates **51** seats.*



БНМАУ-ын Ерөнхийлөгч Пунсалмаагийн Очирбат, 1990 он
Ochirbat Punsalmaa, The President of the Mongolian People's Republic, 1990



Ардын Их Хурлын дарга Жамбын Гомбожав, 1990 он
Gombojav Jamba, Chairman of the People's Great Khural of the Mongolian People's Republic, 1990

1990.09.03-ны өдөр БНМАУ-ын Ардын Их Хурлын депутатуудын **12 дахь** удаагийн сонгуулийн Анхдугаар чуулганаар Жамбын Гомбожав Ардын Их Хурлын даргаар, БНМАУ-ын Ерөнхийлөгчөөр Пунсалмаагийн Очирбат нар сонгогдов.

On 3 September, 1990, at the first session of the 12th election of the People's Great Khural of the Mongolian People's Republic, Gombojav Jambyn was elected as Chairman of the People's Great Khural and Ochirbat Punsalmaa was elected as President of the Mongolian People's Republic.



Монгол Улсын Ерөнхий сайд Дашийн Бямбасүрэн, Төрийн ордон, 1990 он
Byambasuren Dash, Prime Minister of Mongolia, Government palace, 1990

Монгол Улсын Ерөнхий сайдаар Дашийн Бямбасүрэн томилогдож, **1990-1992 онд** ажиллаж байв.

Byambasuren Dash was appointed as the Prime Minister of Mongolia, served between 1990 to 1992.

1991

1991.01.18-ны өдөр Монголын хөрөнгийн биржийг байгуулж, **1992.02.07**-нд Үнэт цаасны анхдагч зах зээлийн арилжаа явуулж, Засгийн газрын өмч хувьчлалын бодлогын хүрээнд Улсын өмчит үйлдвэрийн **475** газрыг хувьцаат компанийн хэлбэрт шилжүүлжээ.

Ингэснээр **8.2 тэрбум** төгрөгийн үнэлгээ бүхий **96.1 сая** ширхэг хувьцааг иргэдэд хөрөнгө оруулалтын эрхийн бичиг болгон тараасны дүнд нийт хүн амын **52 хувь** нь хувьцаа эзэмшигч болов.

*The Mongolian Stock Exchange was established on **January 18, 1991**, and the primary market trading started on **7 February, 1992**. Under the privatization policy of the Government, **475** state-owned factories were transformed into joint-stock companies.*

*As a result, **96.1 million** shares worth MNT **8.2 billion** were distributed to the citizens of Mongolia as investment certificates, and **52%** of the total population became shareholders.*



Монголын хөрөнгийн бирж, 1991 он
Mongolian stock exchange, 1991



Налайхын нүүрсний уурхай. 1991 он
The Nalaikh coal mine, 1991

Монгол Улсын хэмжээнд **1991 онд 7.0 сая** тонн нүүрс олборлож байсан бол **2020 онд 43.8 сая** тонныг олборлосон нь тус хугацаанд **6.2 дахин** өссөн үзүүлэлт юм. Манай улс **2019 онд** хамгийн их буюу **55.8 сая** тонн нүүрс олборложээ.

*Mongolia mined **7.2 million tons of coal in 1990** and **43.8 million tons in 2020**, **6.2 times** increase over 30 years. In **2019**, Mongolia produced the largest amount of coal, **55.8 million tons of coal**.*



Нэгдүгээр бага сургууль, Баянхонгор аймаг. 1990 он
First secondary school, Bayankhongor aimag, 1990

1991 онд “БНМАУ-д албан хэргийг Монгол бичгээр хөтлөн явуулах болон түүний бэлтгэл ажлыг хангах тухай” Улсын Бага Хурлын **36** дугаар тогтоол гарчээ. Улмаар төрийн албан хэргийг Монгол бичгээр бичих, мөн сурагч, оюутнууд, нийт иргэдэд Монгол бичиг заах багш бэлтгэж эхлэв.

*In 1991, the State Baga Hural Resolution **No. 36** concerning preparation of official documents in Mongolian script in the Mongolian People’s Republic and preparations for necessary measures was issued. Subsequently, teachers were trained to write official documents in Mongolian script and to teach Mongolian script to students and the public.*

Монгол Улсын анхны Ерөнхийлөгчийн санаачилгаар “Алт хөтөлбөр”-ийг **1991.11.01**-ний өдөр Засгийн газар батлан хэрэгжүүлж эхэлжээ. Хөтөлбөр хэрэгжсэнээр **1992-2001 онд 16.1 тонн** алт экспортолсон бол **2002-2012 онд 138.5 тонн** болж өсжээ. Алтны экспорт **2020 онд 30.5 тонн** хүрч, нийт экспортын орлогын **23.6 хувийг** бүрдүүлж байна. Монгол Улсын хэмжээнд **1991 онд 0.7 тонн** алт олборлож байсан бол **2020 онд 20.2 тонн** алт олборложээ.

2005 онд 24.1 тонн алт олборлосон нь өнгөрсөн **30 жилийн** хувьд хамгийн өндөр үзүүлэлт байсан юм.

*At the initiative of the first President of Mongolia, the Gold Program was approved by the Government on **1 November, 1991**. As a result of the program, **16.1 tons** of gold was exported between **1992** and **2001** and the export increased to **138.5 tons** between **2002** and **2012**. Gold export reached **30.5 tons** in **2020**, accounting for **23.6 percent** of total export earnings. Mongolia mined **0.7 tons** of gold in **1991** and **20.2 tons** of gold in **2020**.*

*In **2005**, it mined **24.1 tons** of gold, the highest level over the past **30 years**.*



Эмэгтэйчүүд алт угааж буй байдал. Төв аймгийн Заамар сум, 1991 он
Women washing gold. Zaamar soum, Tuv aimag, 1991

1992

Монгол Улсын Ерөнхий сайдаар Пунцагийн Жасрай томилогдож, **1992-1996** онд ажиллаж байв.

*Jasrai Puntsag was appointed as the Prime Minister of Mongolia, served between **1992 to 1996.***



Монгол Улсын Ерөнхий сайд Пунцагийн Жасрай, 1992 он
Jasrai Puntsag, Prime Minister of Mongolia, 1992



Ерөнхийлөгч Пунсалмаагийн Очирбатад Шинэ Үндсэн хууль гардуулж буй нь, 1992 он
Presenting the new constitution to President Ochirbat Punsalmaa, 1992

БНМАУ-ын Ардын Их Хурлаар **1992.01.13**-ны өдөр Монгол Улсын Үндсэн хуулийг батлав. “Үндсэн хуулийг **1992.02.12**-ны **12.00** цагаас эхлэн улс даяар дагаж мөрдөнө” гэж заажээ. Шинэ үндсэн хууль нь **6 бүлэг, 70 зүйлээс** бүрдэх бөгөөд **1999, 2000, 2019** онуудад нэмэлт, өөрчлөлт оруулсан байна.

*The Constitution of Mongolia was adopted by the People’s Great Khural of the Mongolian People’s Republic on **January 13, 1992**. The Constitution came into effect nationwide on **February 12, 1992**, at noon. The new constitution consists of **6 chapters and 70 articles**, was amended in **1999, 2000, and 2019**.*

Монгол Улс 1992 онд **0.8 тонн** алт олборлож байсан бол **2020** онд **20.2 тонн** болж, **1992** онтой харьцуулахад **25.3 дахин** өссөн байна.

*Mongolia mined **0.8 tonnes** of gold in **1992** and **20.2 tonnes** of gold in **2020** and up **25.3 times** compared to **1992**.*

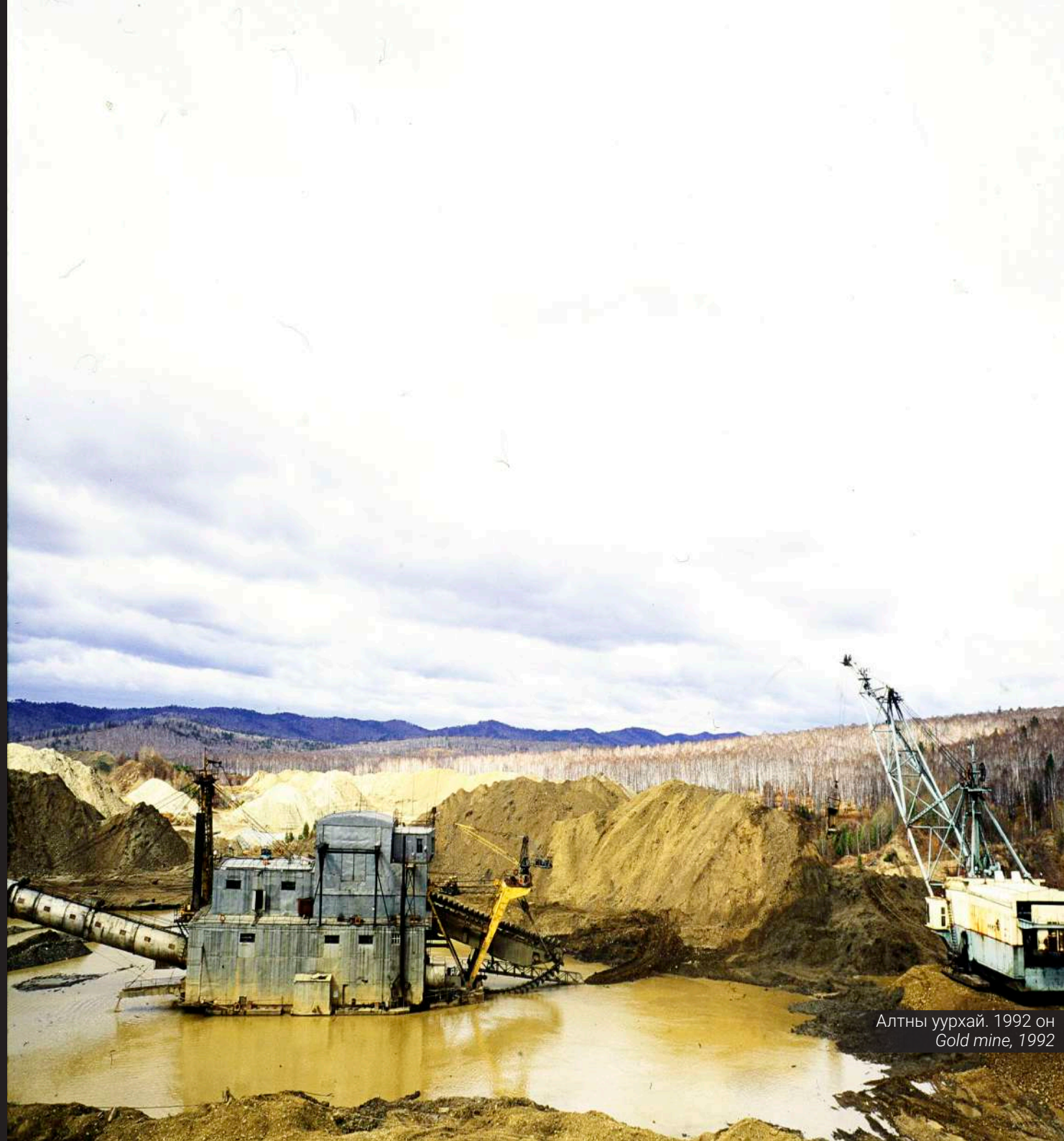

Алтны уурхай. 1992 он
Gold mine, 1992



Сүхбаатарын талбай, 1990 он
Sukhbaatar Square, 1990

Хөдөлмөрийн нөөцийн балансаар хувиараа хөдөлмөр эрхлэгчид **1992** онд **76.3 мянга** байсан бол **2020** оны байдлаар ажиллах хүчний судалгааны үр дүнгээр **205.4 мянга** болж, **2.7 дахин** өсжээ.

According to the Labour Force Balance, the number of self-employers was **76.3 thousand** in 1992 while it reached **205.4 thousand** in 2020, up **2.7 times**.



УИХ-ын гишүүд хууль баталж буй нь, 1992 он
Members of State Great Khural voting the bill, 1992

1992.04.04-ний өдөр Монгол Улсын Их Хурлын сонгуулийн тухай хуулийг УИХ-аас батлан гаргав. Манай улс **1992** оноос хойш Ерөнхийлөгчийн, Улсын Их Хурлын, Орон нутгийн бүх сонгуулийг мажоритар системээр явуулсан бөгөөд зөвхөн **2012** оны УИХ болон орон нутгийн сонгуулийг пропорциональ системээр явуулжээ.

*On **4 April, 1992**, the Law on Parliamentary Elections of Mongolia was approved by the Parliament. Since **1992**, our country has held all presidential, parliamentary, and local elections in the majoritarian system, except that the **2012** parliamentary and local elections were held through the proportional system.*



Хүнсний 50 дугаар дэлгүүр, 1992 он
50th supermarket, 1992

БНМАУ-ын Засгийн газрын “Эдийн засгийг зах зээлийн зохицуулалтад шилжүүлэх” зарим арга хэмжээний тухай **20 дугаар** тогтоолыг **1991.01.15**-ны өдөр гаргасан байна. Ингэснээр үнийг чөлөөлж, бүх төрлийн барааны үнэ өсөж, инфляцын түвшин **1992 онд** түүхэндээ хамгийн өндөр буюу **325.5 хувьд** хүрчээ.

*The Government of the People's Republic of Mongolia passed Resolution **No. 20** on some measures towards transition to market economy on **15 January, 1991**. As a result, prices were liberalized, thereby prices of all types of commodities increased and bringing inflation to a record high or **325.5 percent** in 1992.*



УИХ-ын гишүүд, 1992 он
Members of the State Great Khural, 1992



УИХ-ын дарга Нацагийн Багабанди, 1992 он
Bagabandi Natsag, Chairman of the State Great Khural, 1992

Шинэ Үндсэн хуулийн хүрээнд анхны УИХ-ын сонгууль **1992.07.20**-ны өдөр болж, **1085.2 мянган** сонгогчийн **1037.4 мянган** хүн буюу **95.6 хувь** нь саналаа өгсөн байна. Сонгуулийн үр дүнгээр МАХН **70**, МоАН-МҮДН-НН-ын эвсэл **4**, МСДН **1**, Бие даан нэр дэвшигч **1** суудал авч, УИХ-ын даргаар Нацагийн Багабандийг сонгожээ.

*In the light of the new Constitution, the first parliamentary election was held on **20 July, 1992**, and **1037.4 thousand** people or **95.6 percent** of the **1085.2 thousand** voters casted their votes. As a result of the election, the MPRP won **70** seats, the coalition of the Mongolian Democratic Party, the Mongolian National Progress Party, and the Green Party **4** seats, the Mongolian Social Democratic Party **1** seat, and an independent candidate won **1** seat, and Bagabandi Natsag was elected as Chairman of the Parliament.*

1993

1993.06.18-ны өдөр Шинэ Үндсэн хуулийн хүрээнд Монгол Улсын Ерөнхийлөгчийн анхны сонгуулийг зохион байгуулж, **1026.0 мянган** сонгогч саналаа өгчээ. Нэр дэвшигч Пунсалмаагийн Очирбат нийт сонгогчдын **57.8 хувийн** саналаар анхны Ерөнхийлөгчөөр сонгогдов.

*On 18 June, 1993, the first presidential election of Mongolia was held under the new Constitution and **1026.0 thousand** voters casted their votes. Ochirbat Punsalmaa was elected as the first President of Mongolia with a **57.8 percent** majority.*

Монгол Улсын анхны Ерөнхийлөгч Пунсалмаагийн Очирбат, 1993 он
Ochirbat Punsalmaa, The first President of Mongolia, 1993





Сонин борлуулах цэг, Улаанбаатар хот, 1993 он
A kiosk, Ulaanbaatar city, 1993

1990-ээд оноос чөлөөт хэвлэлийн үндэс суурь тавигдав. **1991 оны 7** дугаар сард **155** сонин шинээр гарч байсан бол **1993 он** гэхэд **270** хүрч өсжээ.

Иргэдэд радио, телевизийн сувгаар мэдээлэл хүргэх ажлыг МҮОНРТ гүйцэтгэж байсан бол **1992 онд** Монголын хамгийн анхны хувийн телевиз, **1995 онд** анхны хувийн **FM** радио тус тус байгуулагдсан байна.

Since **1990s**, the foundation of free press was laid. By **July 1991**, there were **155** newspapers newly published and by **1993**, the number of newspapers increased to **270**.

Before 1992, the Mongolian National Broadcaster did play a role in communicating information and news through radio and television channels and Mongolia's first private television station was established in **1992**, and the first private FM radio station was established in **1995**.



Гандантэгчинлэн хийд, 1993 он
Gandan monastery, 1993

1990 оноос эхлэн сүм, хийдийг эргэн сэргээж, хийдэд лам хуврагууд суух болжээ. **1993 онд** улсын хэмжээнд **93** сүм, хийдэд **1790** лам, шашны сургууль, дацанд **520** гаруй шавь сурагч сурч байв. **2020** оны байдлаар манай улсад нийт **410** сүм, хийд үйл ажиллагаа явуулж байгаагаас **36.6 хувь** нь Буддын, **54.1 хувь** нь Христийн, **6.6 хувь** нь Исламын, **2.7 хувь** нь бусад шашны сүм хийд байна. **2020** онд улсын хэмжээнд **1740** лам, санваартан, номлогч, **178** сурагч байна.

*At the outset of **1990**, monasteries were rebuilt and monks settled in them. In **1993**, there were **1790** monks in **93** monasteries nationwide, and more than **520** lama students in religious schools. As of **2020**, there are **410** monasteries in Mongolia, of which **36.6 percent** are Buddhist, **54.1 percent** are Christian, **6.6 percent** are Islamic and **2.7 percent** are other religions. In **2020**, there are **1740** monks, priests, imams and **178** students in religious schools.*

1994

Монголчуудын шашин, соёлын Их шүтээн Мэгжид Жанрайсиг бурхныг Гандантэгчинлэн хийдэд бүтээв. **20 тонн** зэсийн цутгамал, **27 тонн** ган бүхий энэхүү бурхныг Монголчуудын өргөл, хандиваар бүтээн байгуулсан юм. Бурхныг **75600 ширхэг** алтан ялтсаар бүрхэж, очир алмаз, маргад эрдэнэ, бадмаараг, индранил, молор эрдэнэ зэрэг **2000 гаруй** төрлийн үнэт эрдэнийн чулуугаар чимсэн байна. Эдгээр үнэт эрдэнийн **300** нь зөвхөн титмийн чимэглэлд оржээ. Бурхны их биеийг тариа дээжис, төрөл бүрийн идээ, ундаа, **27 тонн** эмийн ургамал, арц, Буддын сургаалын **332 эмхэтгэл** ба тайлбар ариун судар, Буддын ховор хувцас хэрэглэл болон **2 сая** тарни бүхий ном мөн бүрэн тавилгатай гэр, морин хуур, **9** эрдэнийн чулуугаар дүүргэсэн байна. Бурхны гартаа барьсан хадгийг Энэтхэгийн **7** өнгийн хоргой, **500 метр** цэвэр торгоор урлажээ.

28 метр өндөр ба Монголын хамгийн том буюу **1.65 метр** өндөр тахилын ширээ сэнтийлсэн Мэгжид Жанрайсиг бурхныг **1996.10.27**-ны өдөр залжээ.

*Megjid Janraisig, a great religious and cultural idol of Mongolians, was re-created at Gandan Tegchinlen Monastery. The statue, made of **20 tons** of copper and **27 tons** of steel, was re-created with donations from the people of Mongolia. The statue is covered with **75600** gold plates and adorned with more than **2000** types of precious stones, including diamonds, emeralds, rubies, sapphires, and topazes. **300** of these gems are used for decorating the statue crown. The body of the statue is filled with grain samples, various foods and beverages, **27 tons** of herbs and juniper, **332** compilations and commentaries of Buddhist scriptures, rare Buddhist costumes, and books containing **2 million** mantra, as well as a fully furnished ger, a horse fiddle, and 9 gemstones. The hand-held khadag is made of **7** color Indian brocade and **500 meters** of pure silk.*

*On **27 October, 1996**, Megjid Janraisig, standing **28 meter** tall and on a **1.65 meter** high pedestal, the largest in Mongolia, was enthroned.*

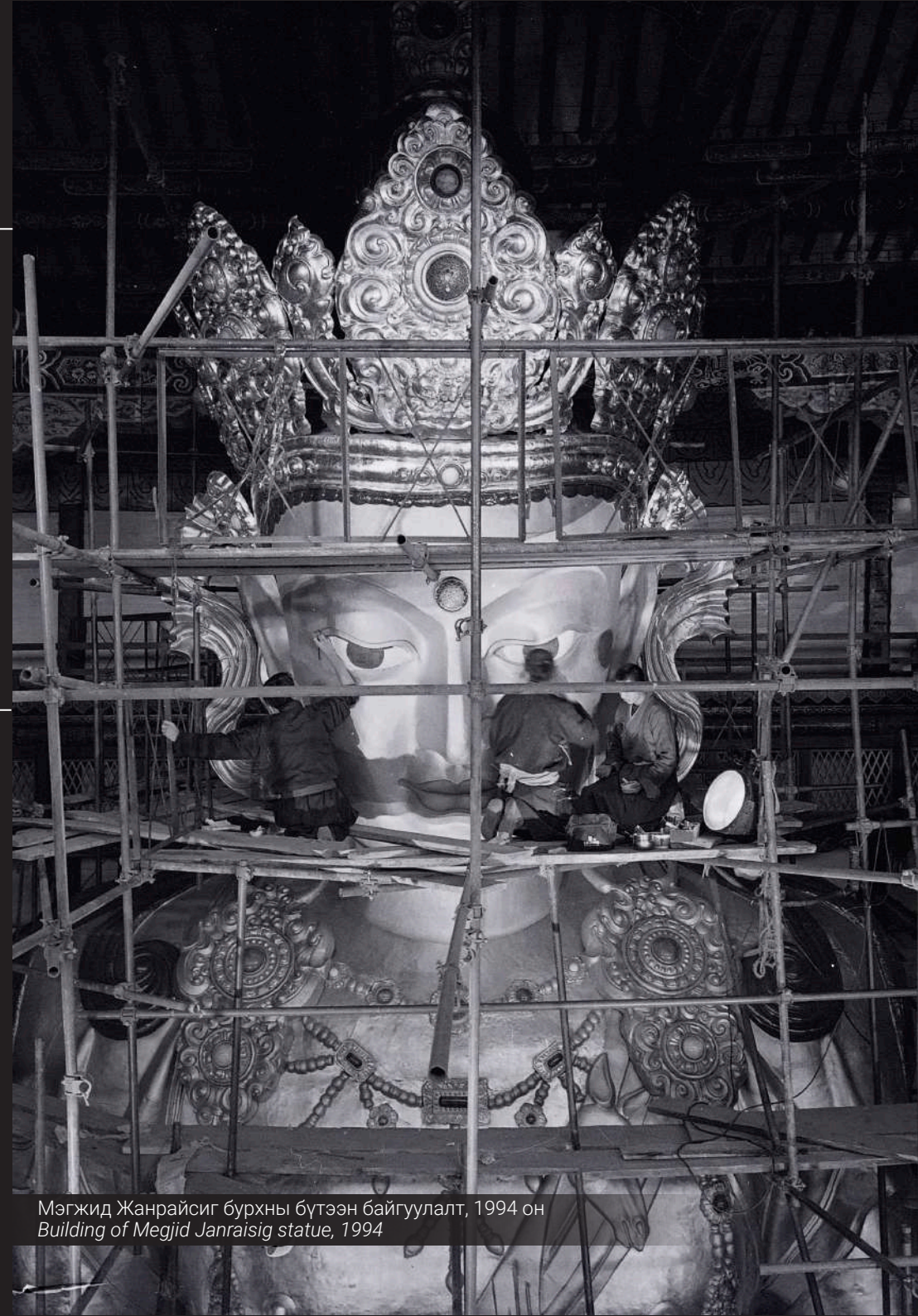

Мэгжид Жанрайсиг бурхны бүтээн байгуулалт, 1994 он
Building of Megjid Janraisig statue, 1994



Улсын Их Хурлын гишүүд, 1994 он
Members of the State Great Khural, 1994

Улсын Их Хурал **1994.12.30**-ны өдөр Монгол Улсын Төрийн албаны тухай хуулийг батлав. Нийт төрийн албан хаагчдын тоо 1995 онд **141.5 мянга** байсан бол 2020 онд **205 мянгад** хүрчээ. Үүний **66 хувийг** төрийн үйлчилгээний, **22.2 хувийг** төрийн тусгай, **10 хувийг** төрийн захиргааны, **1.8 хувийг** төрийн улс төрийн албан хаагч эзэлж байна.

On **30 December, 1994**, the State Great Khural of Mongolia approved the Law on Civil Service. The total number of civil servants increased from **141.5 thousand** in 1995 to **205 thousand** in 2020. Of these, **66 percent** are support service officers, **22.2 percent** are special service officers, **10 percent** are public administration officers, and **1.8 percent** are political officers.



Үнэт цаасны тухай хууль батлав, 1994 он
The Securities law was adopted by the State Great Khural, 1994

1994 онд УИХ-аас Үнэт цаасны тухай анхны хуулийг батлан гаргаж, Үнэт Цаасны Хороог байгуулжээ. Монголын Хөрөнгийн Биржийн санхүүжилтээр үйл ажиллагаа явуулж байсан брокерын **29 пүүсийг** хувьчилсан байна.

*In 1994, the State Great Khural adopted the Law on the Securities and established a Securities Committee. **29 brokerage** firms, financed by the Mongolian Stock Exchange, were privatized.*

Монгол Улс **1994 онд 2** сувгаар буюу МҮОНРТ, Улаанбаатар телевизээр нийтлэл, нэвтрүүлэг, мэдээллийн хөтөлбөр хүлээн авдаг байсан бол **2020 оны** байдлаар өргөн нэвтрүүлгийн үйлчилгээ эрхлэгчдийн тоо **80**, арилжааны телевизийн үйлчилгээ эрхлэгчдийн тоо **65**, төлбөртэй телевизийн үйлчилгээ эрхлэгчдийн тоо **11**, радиогийн өргөн нэвтрүүлгийн үйлчилгээ эрхлэгчдийн тоо **64**-т тус тус хүрсэн байна.

In 1994, Mongolia used to have two television channels, namely MNB and UBTV. As of 2020, there were 80 broadcasters, 65 commercial TV service providers, 11 paid TV service providers, and 64 radio broadcasting service providers.



Халтар царайт кино үзэж байгаа иргэд, 1994 он
People watching first soap opera broadcasted in Mongolia, 1994

1995

1995 онд Чингис хааны хөрөг бүхий нүүртэй, эртний Хархорин хотын дотоод талбайн дүрсийг агуулсан **72x150 мм** хэмжээтэй арван мянгатын мөнгөн тэмдэгтийг гүйлгээнд гаргажээ. Таван мянгатын мөнгөн тэмдэгтийг **1994 онд** гаргаж байсан бол 20 мянгатын мөнгөн тэмдэгтийг **2006 онд** гүйлгээнд гаргасан байна.

In 1995, a 72x150 mm ten thousand togrog banknote with a portrait of Chinggis Khaan and interior of the ancient city Kharkhorin was released. A five thousand togrog banknote was released in 1994 while a twenty thousand togrog banknote were released in 2006.



Арван мянгатын мөнгөн дэвсгэрт гүйлгээнд гаргав, 1995 он
Banknote of MNT 10,000 was issued, 1995



Дарханы хар төмөрлөгийн үйлдвэрийн хайлуулах цех, 1995 он
Smelter of the Darkhan Metallurgical Plant, 1995

1990 оны 7 дугаар сард хар төмөрлөгийн үйлдвэрийн шавыг тавьж, 1994 онд ашиглалтад бүрэн оруулав. Хар төмөрлөгийн импорт 1995 онд **16.1 мянган** тонн байсан бол 1996-2001 онд импортын жилийн дундаж хэмжээ **15.7 мянган** тонн болжээ.

*The country laid the foundation stone of a metallurgical plant in July, 1990, and the plant started its operation in 1994. Imports of ferrous metals were **16.1 thousand** tons in 1995, but the average annual import volume decreased to **15.7 thousand** tons in 1996-2001.*

1996

Улсын Их Хурлын **2 дахь** удаагийн сонгууль **1996.07.18**-ны өдөр болж, **1147.3 мянган** сонгогчийн **1057.2 мянга** буюу **92.1 хувь** нь санал хураалтад оролцжээ. Сонгуулийн дүнгээр МҮАН-МСДН-ын Ардчилсан холбоо эвсэл **50**, МАХН **25**, МУНН **1** суудал авч, Раднаасүмбэрэлийн Гончигдорж УИХ-ын даргаар сонгогдов.

The second parliamentary election was held on **July 18, 1996**, and **1057.2 thousand** or **92.1 percent** of **1147.3 thousand** citizens participated in the voting. As a result of the election, the Democratic Union of MNDP and the MSDP gained **50** seats, the MPRP **25** seats, and the Mongolian United Conservative Party **1** seat. Gonchigdorj Radnaasumberel was elected as Chairman of the Parliament.



УИХ-ын дарга Раднаасүмбэрэлийн Гончигдорж, 1996 он
Gonchigdorj Radnaasumberel, Chairman of the State Great Khural, 1996



Улсын Их Хурлын гишүүд, 1996 он
Members of the State Great Khural, 1996



Монгол Улсын Ерөнхий сайд Мэндсайханы Энхсайхан, 1996 он
Enkhsaikhan Mendsaikhan, Prime Minister of Mongolia, 1996

1996 оны УИХ-ын сонгуулиар “Ардчилсан холбоо” эвсэл ялалт байгуулж, Монгол Улсын Ерөнхий сайдаар Мэндсайханы Энхсайхан томилогдож, **1996-1998** онд ажиллав.

*The Democratic Union Coalition won the parliamentary election of **1996**, and Enkhsaikhan Mendsaikhan was appointed as the Prime Minister of Mongolia, served between **1996 to 1998**.*



Гар утас хэрэглэгч эмэгтэйчүүд, 1996 он
Women with mobile phone, 1996

Гар утас хэрэглэгчдийн тоо 1996 онд **889** байсан бол 2020 онд **4.4 саяд** хүрчээ. 1996 онд үүрэн холбооны **1 оператор** үйл ажиллагаа явуулж байсан бол 2020 онд **4 оператор** үйл ажиллагаа явуулж байна.

*The number of mobile subscription increased from **889** in 1996 to **4.4 million** in 2020. The number of mobile operators increased from **1** in 1996 to **4** in 2020.*



Төв номын сангийн автобусны буудал, Улаанбаатар хот, 1996 он
Bus Station in front of Central Library, Ulaanbaatar, 1996

1994 онд манай улсын ажиллагчдын тоо **759.8 мянга** байсан бол 2020 онд **1162.9 мянга** болж, **53.1 хувиар** нэмэгдсэн байна.

The number of employees in the country was **759.8 thousand in 1994** and it reached **1162.9 thousand in 2020**, up **53.1 percent**.



Mercury market, Ulaanbaatar city, 1996

1989 онд худалдааны салбарын нийт үйлдвэрлэл **2.5 тэрбум** төгрөг байсан бол 1996 онд **121.2 тэрбум** төгрөг болж, **48.5 дахин** өсжээ. 2020 онд тус үзүүлэлт **5.7 их наяд** төгрөг хүрч, үнийн нөлөөллийг арилган тооцвол, 1996 онтой харьцуулахад **6.2 дахин** нэмэгдсэн байна.

In 1989, the total trade output was **MNT 2.5 billion**, whereas in 1996, it reached **MNT 121.2 billion**, up **48.5 times**. Adjusted by inflation, it reached **MNT 5.7 trillion**, **6.2 times** higher than the level in 1996.



Дэнжийн мянга зах, Улаанбаатар хот, 1996 он
Denjiin myanga market center, Ulaanbaatar city, 1996

Жижиглэн худалдааны салбарын нийт үйлдвэрлэл **1996 онд 100.1 тэрбум** төгрөг байсан бол **2020 онд 3.1 их наяд** төгрөг болж, **30.6 дахин** нэмэгдсэн байна. Харин үнийн нөлөөллийг арилган тооцсоноор **2020 онд 405.3 тэрбум** төгрөг болж, 1996 оноос **4.1 дахин** нэмэгджээ.

Gross output of retail trade amounted to **MNT 100.1 billion** in 1996 and reached **MNT 3.1 trillion** in 2020, up **30.6 times**. According to inflation adjusted estimation, it reached **MNT 405.3 billion** in 2020, up **4.1 times** from 1996.



1997

1997.06.18-ны өдөр Монгол Улсын Ерөнхийлөгчийн **2 дахь** удаагийн сонгууль болж, **1155.2 мянган** сонгогчийн **982.6 мянга** буюу **85.1 хувь** нь саналаа өгчээ. Нэр дэвшигч Нацагийн Багабанди нийт сонгогчийн **60.8 хувийн** саналаар Монгол Улсын Ерөнхийлөгчөөр сонгогдов.

*On June 18th, 1997, the second presidential election of Mongolia was held and **982.6 thousand** or **85.1 percent** of **1155.2 thousand** voters casted their votes. Bagabandi Natsag was elected as the President of Mongolia with a **60.8 percent** of voters.*

Монгол Улсын Ерөнхийлөгчийн тангараг өргөх ёслол, 1997 он
Mongolian Presidential Inauguration Ceremony, 1997

1998

Мэндсайханы Энхсайханы тэргүүлсэн Засгийн газар огцорч, Монгол Улсын Ерөнхий сайдаар **1998** оны **4 дүгээр** сард Цахиагийн Элбэгдоржийг томилло. Тэрээр **8** сарын хугацаанд ажилласан юм.

The government led by Enkhsaikhan Mendsaikhan stepped down and Elbegdorj Tsakhia was appointed as the Prime Minister of Mongolia on April of 1998. He served for 8 months.



Монгол Улсын Ерөнхий сайд Цахиагийн Элбэгдорж, 1998 он
Elbegdorj Tsakhia, Prime Minister of Mongolia, 1998



Иргэд төр нийгмийн нэрт зүтгэлтэн С.Зоригийн гэгээн дурсгалыг хүндэтгэв, 1998 он
Citizens paying tribute to the memory of S.Zorig, 1998

Ардчилсан хөдөлгөөний анхны зохицуулагч, төр нийгмийн нэрт зүтгэлтэн Санжаасүрэнгийн Зориг **1998.10.02**-ны өдөр бусдын гарт амь насаа алдав. Тэрээр УИХ-ын гишүүн, Засгийн газрын гишүүн, Дэд бүтцийн хөгжлийн сайдын үүрэг гүйцэтгэгчээр томилогдон ажиллаж байсан юм.

*Zorig Sanjaasuren, the first coordinator of the Democratic Movement and a prominent politician, was murdered on **2 October, 1998**. He was a Member of the Parliament, Member of the Government, and Acting Minister for Infrastructure Development.*



Монгол Улсын Ерөнхий сайд Жанлавын Наранцацралт гадаадын зочид төлөөлөгчидтэй уулзалт хийж буй нь, 1998 он
Narantsatsralt Janlav, Prime Minister of Mongolia meets with representatives of foreign guests, 1998

1998 оны 12 дугаар сард Жанлавын Наранцацралт Монгол Улсын Ерөнхий сайдаар томилогдож, **7** сарын хугацаанд ажилласан юм.

On **December of 1998**, *Narantsatsralt Janlav* was appointed as the Prime Minister of Mongolia, served for **7** months.



Мэргэжилтний 20 дугаар дэлгүүрийн автобусны буудал, 1998 он
Bus station of Mergeljiltnii 20th supermarket, 1998

Цахилгааны эрчим хүчний үйлдвэрлэл **1991** онд **3228.6** сая кВт.цаг, **1998** онд **2675** сая кВт.цаг байжээ. Харин **2020** онд **7069.7** сая кВт.цаг болж, **1998** оноос **2.2** дахин нэмэгдсэн байна.

Electricity production was **3228.6** million kWh in **1991** and **2675** kWh in **1998**. In **2020**, it reached **7069.7** million kWh, which is **2.2 times** more than in **1998**.

Монгол Улс **1998** оноос газрын тос экспортолж эхэлсэн. Газрын тосны экспорт **1998** онд **44.8** мянган баррель байсан бол **2020** онд **4.1** сая баррельд хүрч, 1998 оноос **91.6** дахин өсжээ.

*Mongolia has been exporting crude oil since **1998**. Crude oil exports increased from **42.8 thousand** barrels in 1998 to **4.1 million** barrels in **2020**, an increase of **91.6 times**.*



Цагаан элсний нефтийн орд, Дорнод аймаг, 1998 он
Tsagaan els oil deposit, Dornod aimag, 1998



Ерөнхийлөгч Пунсалмаагийн Очирбат Цагаан элсний нефтийн хайгуулын явцтай танилцаж байгаа нь, 1998 он
President Ochirbat Punsalmaa visits an oil exploration site of the Tsagaan els, 1998

Монгол Улс 1998 онд **44.8 мянган** баррель газрын тос олборлосон бол 2020 онд **4.1 сая** баррель газрын тос олборложээ.

Олборлолт 2015 онд **8.7 сая** баррель хүрсэн нь түүхэн дэх хамгийн өндөр үзүүлэлт юм.

*in 1998, producing **44.8 thousand** barrels in 1998 and **4.1 million** barrels in 2020.*

*In 2015, **8.7 million** barrels of crude oil were extracted, the highest level on record.*

1999

Зудын улмаас улсын хэмжээнд **800.1 мянган** мал хорогдсон нь нийт малын **2.4 хувийг** эзэлж байжээ.

1999 онд манай улсын нийт малын тоо **33.6 саяд** хүрсэн бөгөөд адуу **3.2 сая**, үхэр **3.8 сая**, тэмээ **355.6 мянга**, хонь **15.2 сая**, ямаа **11 сая** болжээ.

*Due to the dzud, there was a loss of **800.1 thousand** livestock at the national level, accounting for **2.4 percent** of the total livestock.*

*In 1999, the total number of livestock in our country amounted to **33.6 million**, of which **3.2 million** were horses, **3.8 million** were cattle, **355.6 thousand** were camels, **15.2 million** were sheep, and **11 million** were goats.*

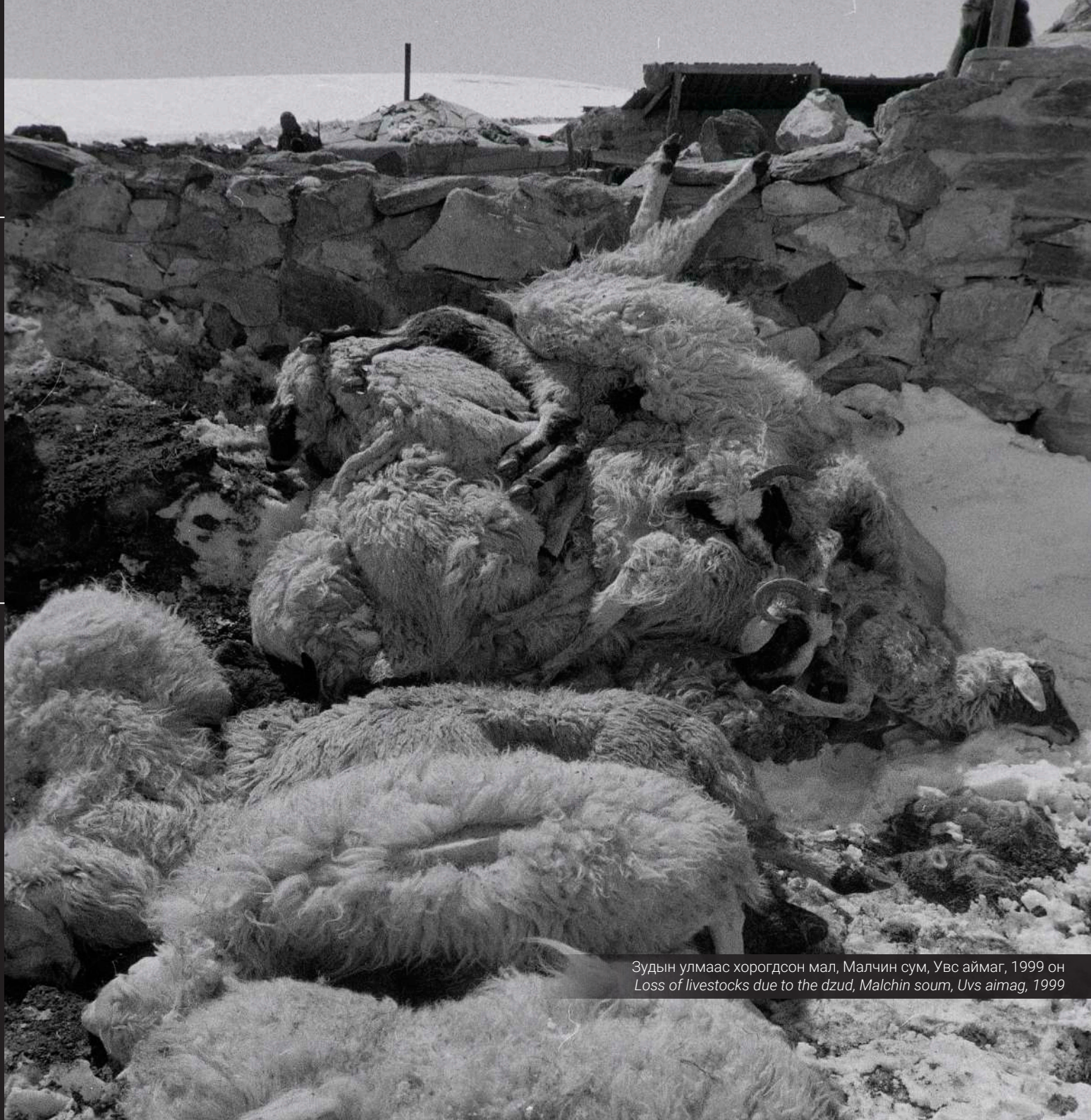

Зудын улмаас хорогдсон мал, Малчин сум, Увс аймаг, 1999 он
Loss of livestock due to the dzud, Malchin soum, Uvs aimag, 1999



Монгол Улсын Ерөнхий сайд Ренчиннямын Амаржаргал, 1999 он
Amarjargal Renchinnyam, Prime Minister of Mongolia, 1999

1996-2000 онд Засгийн газар **3** удаа огцорсон. Монгол Улсын Ерөнхий сайдаар **1999** оны **7** дугаар сард Ренчиннямын Амаржаргал томилогдож, **2000** оны **7** дугаар сарын **26**-ны өдөр хүртэл ажиллаж байв.

*Between **1996-2000** three governments resigned. **On July of 1999**, Amarjargal Renchinnyam was appointed as the Prime Minister of Mongolia working until on **26 July 2000**.*



2000

Хүн ам, орон сууцны **9 дэх** удаагийн тооллого **2000 онд** явагдаж, **2373.5 мянган хүн** тоологдов. Улсын хэмжээнд зохион байгуулагдсан тус тооллого нь НҮБ-ын удирдамж, зөвлөмжүүдийг голчлон удирдлага болгосон, олон улсын стандартад нийцсэн, анхны орчин үеийн тооллого байлаа.

*The **9th** Population and Housing Census was conducted in **2000** and **2373.5 thousand** persons were counted. This national census was the first modern census to be guided by the UN principles and recommendations and in line with international standards.*

Цаатан гэр бүл, Хөвсгөл аймаг
A Tsaatan family, Khuvsgul aimag



УИХ-ын гишүүд, 2000 он
Members of the State Great Khural, 2000



Монгол Улсын Ерөнхий сайд Намбарын Энхбаяр, 2000 он
Enkhbayar Nambar, Prime minister of Mongolia, 2000



УИХ-ын дарга Лхамсүрэнгийн Энэбиш, 2000 он
Enebish Lkhamsuren, Chairman of the State Great Khural

Монгол Улсын Их Хурлын **3 дахь** удаагийн сонгууль **2000.07.02**-ны өдөр болж, **1247 мянган** сонгогчийн **1028 мянга** буюу **82.4 хувь** нь саналаа өгчээ. Сонгуулийн дүнгээр МАХН-**72**, ИЗ-НН-ын эвсэл **1**, МҮАН-МШАН-ын Ардчилсан холбоо эвсэл **1**, Эх орон-МАШСН **1**, бие даагч **1** суудал тус тус авч, УИХ-ын даргаар Лхамсүрэнгийн Энэбишийг сонгов.

The third parliamentary election of Mongolia was held on **2 July 2000**, and **1028 thousand** or **82.4 percent** of **1247 thousand** citizens voted. As a result of the election, the MPRP won **72** seats, the CWP-MGP **1** seat, the Democratic Union Coalition **1** seat, Motherland-MDNSP **1** seat, and independent candidates **1** seat, and Enebish Lkhamsuren was elected as Chairman of the Parliament.



Зудын нөхцөл байдал, Эрдэнэцогт сум, Баянхонгор аймаг, 2000 он
Dzud situation, Erdenetsogt soum, Bayankhongor aimag, 2000

Монгол Улс зудын аюулд нэрвэгдэж, **3.5 сая** мал хорогджээ. Жил дараалсан зудын аюул нь ард иргэдийн амьжиргаанд сөргөөр нөлөөлөв. Эдийн засгийн өсөлт 2000 онд **1.1 хувь** болж, өмнөх оноос **2 нэгж** хувиар саарав. Хөдөө аж ахуйн салбарын нэмэгдэл өртөг **16.3 хувиар** буурчээ.

*Mongolia experienced the dzud, which resulted in a loss of **3.5 million** livestock. Back-to-back dzuds adversely affected people's livelihoods. In 2000, the economic growth was **1.1 percent**, down **2 percentage points** from the previous year. Value added of the agricultural sector decreased by **16.3 percent**.*



Мянганы замын бүтээн байгуулалт, Дашинчилэн сум, Булган аймаг, 2000 он
Millenium road's work progress, Dashinchilen soum, Bulgan aimag, 2000

Мянганы зам төслийг санаачлав. Мянганы зам төсөл нь баруунаас Баян-Өлгий аймагас Дорнод аймаг хүртэл **2625 км**, Босоо тэнхлэгийн хувьд Алтанбулагийн чөлөөт бүсээс Замын-Үүд, Улаан байшинт-Баян-Өлгий-Ховд-Ярант гэсэн чиглэлийг хамарсан замын төсөл юм.

*A Millennium Road Project was launched. It was designed to construct a **2625 km** road network, connecting Bayan-Ulgii aimag in the west with Dornod aimag in the east, and linking the Altanbulag free zone in the north with Zamyun-Uud in the south and Ulaan Baishint-Bayan-Ulgii-Khovd-Yarant in the vertical direction.*



Үйлчилгээний төвүүд орон сууцны 1 давхарт баригдаж эхлэв, 2000 он
Service centers started springing up on the ground floor of apartments, 2000

Нийтийн хоолны салбарын нийт үйлдвэрлэл **2000** онд **16.5 тэрбум** төгрөг байсан бол **2020 оны** байдлаар **712.9 тэрбум** төгрөг болж, 2000 оноос **43.2** дахин нэмэгдсэн байна. Харин үнийн нөлөөллийг арилган тооцсоноор 2020 онд **179.3 тэрбум** төгрөг болж, 2000 оноос **10.9 дахин** нэмэгджээ.

Gross output of food service activities amounted to **MNT 16.5 billion** in **2000** and reached **MNT 712.9 billion** in **2020**, up **43.2 times** from 2000. According to price adjusted estimation, it reached **MNT 179.3 billion** in **2020**, up **10.9 times** from 2000.

2001

Монгол Улсын Ерөнхийлөгчийн **3 дахь** удаагийн сонгууль болж, **1 сая** сонгогч санал хураалтад оролцжээ. Нийт сонгогчдын **581.4 мянга** буюу **58.1 хувийн** саналаар Нацагийн Багабанди Монгол Улсын Ерөнхийлөгчөөр улиран сонгогдов. Нэр дэвшигч Р.Гончигдорж **365.4 мянга**, нэр дэвшигч Л.Дашням **35.4 мянган** сонгогчийн санал тус тус авчээ.

The third presidential election was held and 1 million citizens voted. Bagabandi Natsag was re-elected as President of Mongolia by 581.4 thousand or 58.1 percent of the total votes. Candidate R. Gonchigdorj gained 365.4 thousand votes while candidate L. Dashnyam had 35.4 thousand votes.



Монгол Улсын Ерөнхийлөгч Нацагийн Багабанди, 2001 он
Bagabandi Natsag, President of the Mongolia, 2001



УИХ-ын дарга Санжбэгзийн Төмөр-Очир, 2001 он
Tumur-Ochir Sanjibegz, Chairman of the State Great Khural, 2001



Баянхонгор аймгийн Бөмбөгөр суманд гар аргаар алт олборлож буй иргэд, 2001 он
Artisanal gold miners in Bumbugur soum, Bayankhongor aimag, 2001

Манай улс **2001** онд **13.7** тонн алт олборлож байсан бол **2020** онд **20.2** тонн болж нэмэгдсэн байна. Мөн экспортод **2001** онд **0.1** тонн алт гаргаж байсан бол **2020** онд **30.5** тонн болж өсжээ.

Our country mined **13.7 tons** of gold in **2001** and the volume of mined gold increased to **20.2 tons** in **2020**. Also, it exported **0.1 tons** of gold in **2001** and **30.5 tons** of gold in **2020**.

МОНГОЛ УЛС ӨӨРИЙГӨӨ ХАМГААЛАХ ЗЭВСЭГТ ХҮЧИНТЭЙ БАЙНА

ХҮЙ



2002



Энхийг сахиулагчид, 2002 он
Peacekeepers, 2002

Монгол Улс НҮБ-ын Энхийг сахиулах үйл ажиллагаанд гишүүнээр элсэж, Өмнөд Африк тивийн Сахарын нутагт анх удаа **2 ажиглагч** илгээв. Монгол Улс нь НҮБ-ын энхийг сахиулах ажиллагаанд илгээсэн цэргийн алба хаагчийнхаа тоогоор тэргүүлдэг **24 орны** нэг юм. 2002 онд анхны хоёр цэргийн ажиглагч офицерыг Бүгд Найрамдах Ардчилсан Конго Улс руу илгээснээс хойш өнөөг хүртэл давхардсан тоогоор нийт **18144**, үүнээс **732** эмэгтэй цэргийн алба хаагч энхийг сахиулах ажиллагаанд үүрэг гүйцэтгэсэн байна. Монгол Улсын энхийг сахиулагчид Бүгд Найрамдах Өмнөд Судан, Исламын Бүгд Найрамдах Афганистан Улс, Бүгд Найрамдах Судан Улсын Абей муж, Йемен, Баруун Сахар, Бүгд Найрамдах Ардчилсан Конго Улс зэрэг дэлхийн мөргөлдөөний халуун бүсэд НҮБ-ын Энхийг сахиулах ажиллагаанд үүрэг гүйцэтгэж байна.

*Mongolia became a member of the United Nations Peacekeeping Mission and sent two observers to Sahara and South Africa for the first time. Mongolia is one of the top **24 countries** in the world in terms of the number of troops sent to UN peacekeeping operations. A total of **18144** military personnel with double counting, including **732** women, have served in peacekeeping operations since 2002 when the country sent the first two military observer officers to the Democratic Republic of the Congo. Mongolian peacekeepers are involved in UN peacekeeping operations in the hotspots of global conflicts, including the Republic of South Sudan, the Islamic Republic of Afghanistan, Abei Province of the Republic of Sudan, Yemen, Western Sahara, and the Democratic Republic of the Congo.*

2003

Монгол Улсаас ОХУ-д төлөх “Их өр” **11.7 тэрбум** шилжих рубль байсан бөгөөд үүний **98 хувийг** ОХУ тэглэж, үлдсэн **2 хувь** болох **250 сая** ам.долларыг төлөх шийдвэр гаргав.

*Russia decided to write off **98 percent** of Mongolia's debt of **11.7 billion** in convertible rubles and remaining **2 percent, USD 250 million**, was repaid by Mongolia.*





Улсын Их дэлгүүрийн өмнөх зогсоол, 2003 он
Parking in front of the State Department Store, 2003

Авто тээврийн салбарын орлого **2003** онд **32.7** тэрбум төгрөг байсан бол **2020** онд **564.4** тэрбум төгрөг болж, **17.3 дахин** нэмэгджээ. Харин үнийн нөлөөллийг арилган тооцсоноор **2020** онд **130.4** тэрбум төгрөг болж, **2003** оноос **4.0 дахин** нэмэгдсэн байна.

Road transport revenue was **MNT 32.7 billion** in **2003**, and reached **MNT 564.4 billion**, up **17.3 times** in **2020**. According to price adjusted estimation, it reached **MNT 130.4 billion** in **2020**, up **4.0 times** from **2003**.

2004

Улсын Их Хурлын **4 дэх** удаагийн сонгууль болж, **1329.8 мянган** сонгогчийн **1088.3 мянга** буюу **81.8 хувь** нь саналаа өгчээ. Сонгуулийн дүнгээр МАХН **37**, Эх орон-Ардчилал эвсэл **35**, Бүгд Найрамдах нам **1**, бие даан нэр дэвшигч **3** суудал тус тус авч, УИХ-ын даргаар Намбарын Энхбаярыг сонгов.

The **4th** election for the State Great Khural was held and **1088.3 thousand** or **81.8 percent** of **1329.8 thousand** electors voted. As a result of the election, **37** from the MPRP, **35** from Motherland-Democracy Coalition, **1** from the Republican Party, and **3** from independent candidates were elected to the Parliament, and Enkhbayar Nambar was elected as Chairman of the Parliament.



УИХ-ын дарга Намбарын Энхбаяр, 2004 он
Enkhbayar Nambar, Chairman of the State Great Khural, 2004



УИХ-ын гишүүд, 2004 он
Members of the State Great Khural, 2004



Монгол Улсын Ерөнхий сайд Цахиагийн Элбэгдорж, 2004 он.
Elbegdorj Tsakhia, Prime minister of Mongolia, 2004

2004 оны УИХ-ын сонгуульд Эх орон-Ардчилал эвсэл хамгийн олон суудал авч, Монгол Улсын Ерөнхий сайдаар Цахиагийн Элбэгдорж томилогдож, **2004-2006** онд ажилласан юм.

*At the **2004** parliamentary election, the Motherland and Democracy Coalition won a majority and Elbegdorj Tsakhia was appointed as Prime Minister. He served between **2004 to 2006**.*



Эрдэнэт үйлдвэр, Орхон аймаг, 2004 он
Erdenet Mining Corporation, Orkhon aimag, 2004

Манай улсын эдийн засгийн өсөлт 1969 онд **14.5 хувь**, 1973 онд **11.0 хувиар** өсөж байсан бол 1980 оноос хойш анх удаа 2004 онд хоёр оронтой тоонд буюу **10.6 хувьд** хүрчээ. Энэ өсөлтөд уул уурхай, олборлолтын салбар **30.5 хувь**, санхүүгийн болон даатгалын үйл ажиллагаа **19.3 хувь**, хөдөө аж ахуй, ойн аж ахуй, загас барилт, ан агнуур **16.2 хувиар** өссөн нь голлох нөлөө үзүүлжээ.

Mongolia's economic growth was **14.5 percent** in 1969 and **11.0 percent** in 1973. It reached double digits or **10.6 percent** in 2004 for the first time since 1980. The growth was mainly due to a **30.5 percent** increase in mining and quarrying, a **19.3 percent** increase in financial and insurance activities, and a **16.2 percent** increase in agriculture, forestry, fishing, and hunting.



АНУ-ын Ерөнхийлөгч Жорж Буш Монгол Улсад айлчлав, 2005 он
US President George Bush visited Mongolia, 2005

АНУ-ын Дэд Ерөнхийлөгч Хэнри Уоллас манай улсад **1944 онд** айлчилсан. Үүнээс хойш **61** жилийн дараа буюу **2005 онд** АНУ-ын Ерөнхийлөгчийн анхны Төрийн албан ёсны айлчлалыг АНУ-ын Ерөнхийлөгч Жорж Буш, тэргүүн хатагтай Лора Буш, төрийн нарийн бичгийн дарга Кондолиза Райс нарын хамт хийжээ. Дашрамд дурдахад **1989 онд** АНУ-ын нийслэл Вашингтон хотноо Монгол Улсын Элчин сайдын яам албан ёсоор нээгдэж байжээ. Мөн **1991 оны 1 дүгээр сард** БНМАУ-ын Ерөнхийлөгч Пунсалмаагийн Очирбат АНУ-д айлчлал хийж байв.

*Vice President of the United States Henry Wallace visited Mongolia in **1944**. **61** years after the visit, President George Bush, First Lady Laura Bush, and Secretary of State Condoleezza Rice paid a state visit to Mongolia in **2005**, the first presidential visit from the USA. The Mongolian Embassy was officially opened in Washington, DC, in **1989**. President of the Mongolian People's Republic, Ochirbat Punsalmaa visited the United States in **January 1991**.*

2005

Монгол Улсын Ерөнхийлөгчийн **4 дэх** удаагийн сонгууль болж, **931 мянган** сонгогч санал хураалтад оролцсоноос нэр дэвшигч Намбарын Энхбаяр нийт сонгогчдын **57 хувийн** саналаар Монгол Улсын **3 дахь** Ерөнхийлөгчөөр сонгогдов.

*Enkhbayar Nambar was elected as **the 3rd** President of Mongolia, winning **57 percent** of **931 thousand** voters, who participated in the **4th** presidential election of Mongolia.*



Монгол Улсын Ерөнхийлөгчийн тангараг өргөх ёслол, 2005 он

Mongolian Presidential Inauguration Ceremony, 2005



УИХ-ын даргаар сонгогдсон Цэндийн Нямдоржид тамга гардуулж байгаа нь, 2005 он
Presenting the seal to Nyamdorj Tsend, Chairman of the State Great Khural, 2005

| 2005.09.03-ны өдөр УИХ-ын даргаар Цэндийн Нямдорж сонгогдов.

| *Nyamdorj Tsend was elected as Chairman of Parliament on 3 September, 2005.*

2006

Монгол Улсын Ерөнхий сайдаар **2006** оны **1** дүгээр сард Миеэгомбын Энхболд томилогдож, **2006-2007** онд ажиллав.

*Enkhbold Miyegombo was appointed as Prime Minister of Mongolia on **January of 2006** and worked between **2006 to 2007.***



Монгол Улсын Ерөнхий сайд Миеэгомбын Энхболд, 2006 он
Enkhbold Miyegombo, Prime minister of Mongolia, 2006



Тавантолгойн чулуун нүүрсний орд, 2006 он
Tavantolgoi coal mine, 2006

Уул уурхайн салбарын ДНБ-д эзлэх хувь 2005 онд **21.1 хувь** байсан бол 2006 онд өмнөх оноос **7.4 нэгж** хувиар өсөж, **28.5 хувьд** хүрчээ. Энэ нь 1990 оноос хойших хамгийн өндөр үзүүлэлт юм.

*The share of the mining sector in GDP increased from **21.1 percent** in 2005 to **28.5 percent** in 2006, an increase of **7.4 percentage** points from the previous year. This is the highest share of mining sector in GDP since 1990.*



Чингис хааны хүрэл хөшөө, 2006 он
A bronze statue of Chinggis Khaan, 2006

Их эзэн Чингис хааны хөшөө, цогцолборыг Сүхбаатарын талбайд бүтээн байгуулав.

The statue and complex of Chinggis Khan were built in Sukhbaatar Square.



Төв цэнгэлдэх хүрээлэн, 2006 он
Central stadium, 2006

Их Монгол Улс байгуулагдсаны **800** жилийн ойг ёслол төгөлдөр тэмдэглэн өнгөрүүлэв.

The **800th** anniversary of the founding of the Great Mongol Empire was solemnly celebrated.



Авлигатай тэмцэх газрын анхны дарга Баасайн Дангаасүрэн, дэд дарга Доржийн Сундуйсүрэн нар, 2006 он
Dangaasuren Baasai and Sunduisuren Dorj, the first Director General and Deputy Director General of the Independent Authority against Corruption, 2006

2006.07.06-ны өдөр Авлигын эсрэг хуулийг УИХ батлан гаргав. Монгол Улс 2020 онд Авлигын индексээрээ **35 оноо** авч, дэлхийн **180** улсаас **111 дүгээр** байрт жагсаж байна. Энэ нь 2019 оноос **4 байраар** ухарсан үзүүлэлт юм.

*On 6 July, 2006, the Parliament adopted the Law on Anti-Corruption. In 2020, Mongolia scored **35 points** on the Corruption Perceptions Index, ranking **111th** out of **180 countries** in the world. This is a decrease of **4 places** from 2019.*



Бага ангийн сурагчид
Primary school pupils

Хүн амын төрөлтийн түвшин 20 дугаар зууны сүүлийн хагаст эрчимтэй өсөж, **1988 онд** хамгийн өндөр буюу **75.8 мянгад** хүрсэн. Нийгэм, эдийн засгийн шилжилтийн үед төрөлтийн түвшин буурч байгаад 2006 оноос эргэн нэмэгджээ. Мөн төрөлтийн түвшин 1970-1990 онд өндөр байснаас нөхөн үржихүйн насны эмэгтэйчүүдийн тоо нэмэгдсэн байна. **2014** онд хамгийн олон буюу **82.1 мянган** хүүхэд төрж байжээ.

*The birth rate increased in the second half of the 20th century, reaching a record high of **75.8** thousand in **1988**. Although the birth rate gradually dropped during the economic and social transition, it started increasing again from 2006. Also, the number of women of reproductive age increased due to high birth rates in 1970-1990. In **2014**, the largest number, or **82.1 thousand** children were born.*



2007

УИХ-ын даргаар Данзангийн Лүндээжанцанг сонгов. Тэрээр Шинэ үндсэн хууль батлагдсанаас хойш томилогдсон УИХ-ын **7 дахь** дарга юм.

Lundeejantsan Danzan was elected as Chairman of the Parliament. He was the 7th Chairman of Parliament to be appointed since the new constitution was adopted.



УИХ-ын дарга Данзангийн Лүндээжанцан, 2007 он
Lundeejantsan Danzan, Chairman of the State Great Khural, 2007

2008

Улсын Их Хурлын **5 дахь** удаагийн сонгууль болж, сонгогчийн нэрсийн жагсаалтад бүртгэгдсэн **1.5 сая** сонгогчийн **76.5 хувь** нь саналаа өгсөн. Сонгуулийн дүнгээр МАХН **47**, Ардчилсан нам **26**, Иргэний зориг Ногоон нам **1**, Иргэний эвсэл **1**, Бие даан нэр дэвшигч **1** суудал тус тус авч, УИХ-ын даргаар Дамдингийн Дэмбэрэлийг сонгов. Мөн Монгол Улсын Ерөнхий сайдаар Санжаагийн Баяр томилогдов.

*In the **fifth** parliamentary election, **76.5 percent** of the **1.5 million** citizens voted. As a result of the election, the MPRP gained **47** seats, the Democratic Party **26** seats, the Civic Will-Green Party **1** seat, the Civil Coalition **1** seat, and an independent candidate **1** seat. Demberel Damdin was elected as Chairman of the Parliament. Bayar Sanjaa became the Prime Minister.*



Монгол Улсын Ерөнхий сайд Санжаагийн Баяр, 2008 он
Bayar Sanjaa, Prime minister of Mongolia, 2008



УИХ-ын дарга Дамдингийн Дэмбэрэл, 2008 он
Demberel Damdin, Chairman of the State Great Khural, 2008





УИХ-ын гишүүд, 2008 он
Members of the State Great Khural, 2008



Эсэргүүцэгчид МАХН-ын Төв байранд гал тавьж байгаа нь, 2008 он
Protesters setting fire in MPRP Headquarters, 2008

УИХ-ын сонгуулийн үр дүнг эсэргүүцэн цугласан иргэд **2008.07.01**-ний өдөр хуучнаар МАХН-ын Төв байр руу дайрч, цагдаагийн албан хаагчидтай мөргөлдсөнөөр **5** хүний амь үрэгдэв. Улмаар Монгол Улсын Ерөнхийлөгчийн зарлигаар **3 хоногийн** хугацаатай “**Онц байдал**” зарлах шийдвэрийг гаргажээ.

On **1 July, 2008, five** persons were killed when protesters set fire to the former MPRP headquarters and clashed with police. A **three day** state of emergency was declared by a Decree of the President of Mongolia.



Тайширын усан цахилгаан станц, 2008 он
Taishir water plant, 2008

Говь-Алтай аймгийн Тайшир сумын нутагт **11 мегаваттын** хүчин чадал бүхий усан цахилгаан станц **2008.08.08**-нд ашиглалтад оржээ. Цахилгаан станц ашиглалтад орсноор Завхан, Говь-Алтай аймгийн төв болон зэргэлдээх олон сумыг 24 цагийн найдвартай эрчим хүчээр хангах боломжтой болсон юм. Тус цахилгаан станц жилд **37 сая квт цаг** эрчим хүч үйлдвэрлэх хүчин чадалтай. Манай улсын цахилгаан эрчим хүч үйлдвэрлэл 2008 оноос өмнө жилийн **0.8-5.3 хувийн** өсөлттэй байсан бол 2008 онд Тайширын усан цахилгаан станц ашиглалтад орсноор **8.1 хувийн** өсөлттэй болжээ. 1990 онд дотоодын хэрэгцээний **93.6 хувийг** үйлдвэрлэж байсан бол 2008 онд **95.3 хувь**, харин 2020 онд **80.8 хувийг** үйлдвэрлэж, үлдсэн хувийг импортоор авч байна.

*On **8 August 2008**, a hydropower plant with a capacity of **11 megawatts** was put into operation in Taishir soum, Gobi-Altai aimag. With the launch of the power plant, it was able to provide Zavkhan and Gobi-Altai aimag centers, and many neighboring soums with reliable power 24 hours a day. The power plant can generate **37 million kWh** of electricity per year. The electricity production of the country grew by **0.8-5.3 percent** a year before 2008, but in 2008 it increased by **8.1 percent** due to the launch of the Taishir hydropower plant. The country produced **93.6 percent** of domestic demand in 1990, while it produced **95.3 percent** in 2008 and **80.8 percent** in 2020, and the rest was imported.*

2009

Монгол Улсын Ерөнхийлөгчийн **5 дахь** удаагийн сонгууль болж, **1.9 сая** сонгогч санал хураалтад оролцсоноос Цахиагийн Элбэгдорж нийт сонгогчдын **51.2 хувийн** саналаар Монгол Улсын **4 дэх** Ерөнхийлөгчөөр сонгогдов.

Elbegdorj Tsakhia was elected as the 4th President of Mongolia with 51.2 percent of the votes out of 1.9 million voters, who participated in the 5th presidential election of Mongolia.





Монгол Улсын Ерөнхий сайдаар Сүхбаатарын Батболд **2009** оны **10** дугаар сард томилогдож, **2009-2012** онд ажиллав.

*Batbold Sukhbaatar was appointed as Prime Minister of Mongolia **on October of 2009**, served between **2009 to 2012**.*

Монгол Улсын Ерөнхий сайд Сүхбаатарын Батболд, 2009 он
Batbold Sukhbaatar, Prime Minister of Mongolia, 2009

ОЮУТОЛГОЙН ОРД АШИГЛАХ ТЭРЭЭНД ГАРЫН ҮСЭГ ЗУРАХ ЁСЛОЛ

2009 оны 10 дугаар сарын 6-ны өдөр, Улаанбаатар

OYUTOLGOI INVESTMENT AGREEMENT SIGNING CEREMONY

6 October 2009, Ulaanbaatar



Оюутолгойн орд газрыг ашиглах анхны гэрээг байгуулав, 2009 он
Investment agreement for the Oyutolgoi mine was signed, 2009

Өмнөговь аймгийн Ханбогд сумын нутагт байрлах Оюутолгойн орд газрыг ашиглах анхны гэрээг **2009.10.16**-нд “Рио Тинто групп”-тэй байгуулав. Оюутолгой болон Тавантолгойн орд газрыг ашиглаж эхэлснээр Өмнөговь аймгийн эдийн засагт үлэмж хэмжээгээр нөлөөлж эхэлсэн юм. Монгол Улсын ДНБ-д Өмнөговь аймгийн эзлэх хувь 2000 онд **1.2 хувь** байсан бол 2008 онд **1.7 хувь**, 2009 онд **2.1 хувь** болж, аймгийн ДНБ-ий салбарын бүтцэд өөрчлөлт гарч, аж үйлдвэр, барилгын салбар **56.5 хувийг** эзлэх болжээ. Харин 2020 онд аймгийн ДНБ **1.1 их наяд** төгрөг болж, улсын дүнд **2.8 хувийг** эзэлж байна.

*On **16 October 2009**, the first contract for the development of the Oyutolgoi deposit in Khanbogd soum, Umnugovi aimag, was signed with the Rio Tinto Group. The development of the Oyutolgoi and the Tavantolgoi deposits had a significant impact on the economy of Umnugovi Aimag. The share of Umnugovi Aimag in Mongolia's GDP increased from **1.2 percent** in 2000 to **1.7 percent** in 2008 and **2.1 percent** in 2009. With changes in the structure of the GDP of the aimag, industry and construction accounted for **56.5 percent** of its GDP. In 2020, the aimag's GDP amounted to **MNT 1.1 trillion**, making up **2.8 percent** of the country's GDP.*



Монголын Хөрөнгийн Бирж, 2009 он
Mongolian Stock Exchange, 2009

2009 онд Монголын Хөрөнгийн Биржид бүртгэлтэй тусгай зөвшөөрөл бүхий **358** ААНБ үйл ажиллагаа явуулж байсан бол 2019 онд **199** болж буурсан байна. Үнэт цаасны арилжаагаар 1995 онд үнэт цаасны гүйлгээ **811.5 сая** төгрөг байсан бол 2009 онд **23.2 тэрбум** төгрөг болжээ. Харин 2020 онд **353.3 сая** ширхэг хувьцаа арилжиж, гүйлгээ **53.9 тэрбум** төгрөг хүрсэн бөгөөд 2009 онтой харьцуулахад хувьцаа **3.9 дахин**, гүйлгээ **2.3 дахин** өссөн байна.

*In 2009, there were **358 licensed** enterprises listed on the Mongolian Stock Exchange, but in 2019 the number decreased to **199**. The securities transaction was **MNT 811.5 million** in 1995 while it was **MNT 23.2 billion** in 2009. In 2020, **353.3 million** shares were traded and the turnover reached **MNT 53.9 billion**, **3.9 times** higher than those in 2009 and **2.3 times** higher than those in 2009.*

2010

Атрын III аяныг (2008-2010) бүтээгдэхүүний үйлдвэрлэлийг нэмэгдүүлж дотоодын хэрэгцээгээ хангах, шинэ техник, технологийн шинэчлэлийг нэвтрүүлэх зорилгоор эхлүүлэв. Аяны хүрээнд 2010 онд **345.5 мянган** тонн улаан буудай, **168 мянган** тонн төмс, **82.3 мянган** тонн хүнсний ногоо хураан авчээ. Хүн амын хэрэгцээнд 2020 онд улсын хэмжээнд **1 сая** тонн сүү, **647.8 мянган** тонн мах, махан бүтээгдэхүүн, **262.6 мянган** тонн гурил, гурилан бүтээгдэхүүн, **241.8 мянган** тонн төмс, **198.2 мянган** тонн хүнсний ногоо нийлүүлсэн байна. Жишсэн хүн амын жилийн хүнсний хэрэгцээг дотоодын үйлдвэрлэлийн мах, махан бүтээгдэхүүнээр **97 хувь**, төмсөөр **100 хувь**, гурилаар **98.3 хувь**, хүнсний ногоогоор **60.4 хувийг** хангаж байна.

*The **Atar III Campaign** (2008-2010) was launched to increase production and meet domestic demand and introduce new technical and technological innovations. Under this campaign, **345.5 thousand** tons of wheat, **168.0 thousand** tons of potatoes and **82.3 thousand** tons of vegetables were harvested in 2010.*

*In 2020, **1 million** tons of milk, **647.8 thousand** tons of meat and meat products, **262.6 thousand** tons of flour and bakery products, **241.8 thousand** tons of potatoes and **198.2 thousand** tons of vegetables were supplied to the consumption of the population. According to the annual food consumption of standard population, **97 percent** of domestic meat and meat products, **100 percent** of potatoes, **98.3 percent** of flour, and **60.4 percent** of vegetables are met.*



Ургац хураалт, Баянгол сум, Сэлэнгэ аймаг, 2010 он
Harvest, Bayangol soum, Selenge Aimag, 2010



Анхны хөрс хуулалт, Тавантолгойн уурхай, 2010 он
First earth-stripping, Tavan Tolgoi mine, 2010

2010.08.27-нд “Эрдэнэс Тавантолгой” төсөл хэрэгжих суурь тавигдаж, уурхайн уулын ажил албан ёсоор эхлэв. Энэ дагуу Тавантолгойн нүүрсний орд газарт ашиглалтын үйл ажиллагаа явуулах үүрэг бүхий “Эрдэнэс Тавантолгой” хувьцаат компанийг УИХ, Засгийн газрын шийдвэрийн дагуу **2010.12.23**-нд байгуулж, үйл ажиллагаагаа эхэлсэн.

*On **27 August, 2010**, the foundation for the Erdenes Tavan Tolgoi project was laid and mining operation began officially. Accordingly, Erdenes Tavan Tolgoi Joint Stock Company, being responsible for the operation of the Tavan Tolgoi coal deposit, was established and started its operation on **23 December, 2010**, in accordance with the decision of the Parliament and the Government of Mongolia.*



Зудын улмаас хорогдсон малыг халдваргүйжүүлэн устгах цэг, Дундговь аймаг, 2010 он
A point where livestock lost due to the dzud are disinfected, Dundgovi aimag, 2010

Зудын нөхцөл байдлаас шалтгаалан 2010 онд **10.3 сая** толгой мал хорогдож, хэдөө аж ахуйн салбарын уналт эдийн засгийн өсөлтийг 2008 оноос **2.5 нэгж** хувиар бууруулав. 2010 оны жилийн эцэст манай улсын малын тоо **32.7 сая** толгойд хүрсэн бөгөөд үүний **1.9 сая** нь адуу, **2.2 сая** нь үхэр, **269.6 мянга** нь тэмээ, **14.5 сая** нь хонь, **13.9 сая** нь ямаа байв.

In 2010, a loss of **10.3 million** head of livestock due to a dzud, and collapse in the agricultural sector slowed the economic growth by **2.5 percentage** points from 2008. At the end of 2010, the number of livestock in Mongolia reached **32.7 million**, of which **1.9 million** were horses, **2.2 million** were cattle, **269.6 thousand** were camels, **14.5 million** were sheep and **13.9 million** were goats.



Сүхбаатарын талбай, 2010 он
Sukhbaatar square, 2010

Хүн ам, орон сууцны **10** дахь удаагийн тооллогыг **2010.11.11-17**-ны өдөр зохион байгуулав. Тооллогын дүнгээр манай улсын хүн ам **2 сая 754 мянга 685** болж, 2000 оноос **381.2 мянга** буюу **16.1 хувиар** өссөн байна.

The **10th** Population and Housing Census was conducted on **11-17 November, 2010**. As a result of the census, the population of our country reached **2 million 754 thousand 685**, up **381.2 thousand** or **16.1 percent** from 2000.

2011

Оюутолгойн гэрээ байгуулагдсанаар **3.6 тэрбум** ам.долларын анхны хөрөнгө оруулалт хийгдэж, уул уурхайн салбарт үсрэнгүй дэвшил гарав. Уул уурхайн салбарын нөлөөгөөр Монгол Улсын эдийн засгийн өсөлт анх удаа **17.3 хувьд** хүрчээ.

*With the signing of the Oyu Tolgoi agreement, an initial investment of **USD 3.6 billion** was made and the mining sector made great strides. For the first time, Mongolia's economic growth reached **17.3 percent** by the effect of the mining sector.*

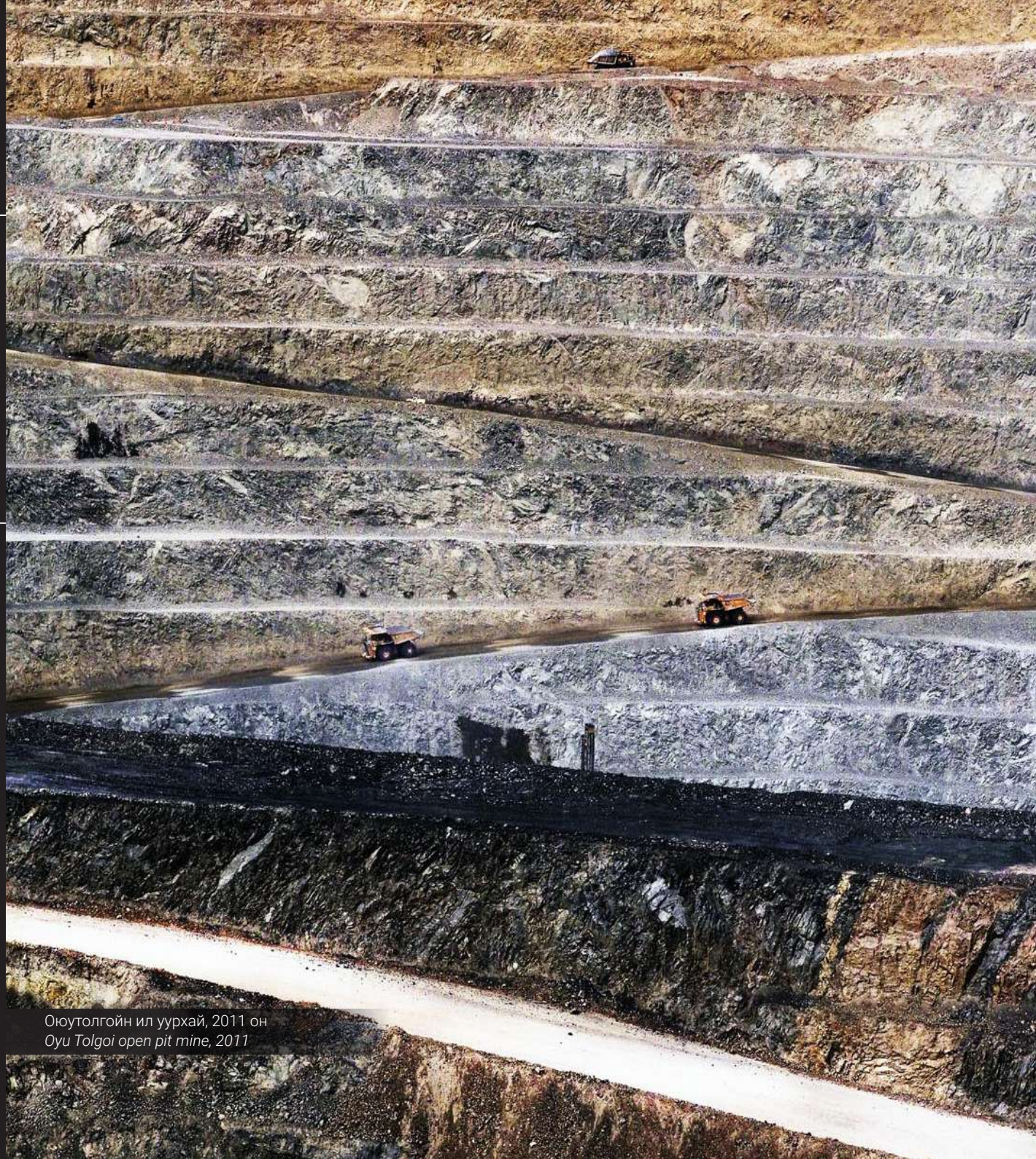

Оюутолгойн ил уурхай, 2011 он
Oyu Tolgoi open pit mine, 2011



Жоншны уурхай, Өргөн сум, Дорноговь аймаг, 2011 он
A spar mine in Urgun soum, Dornogovi, 2011

Гадаадын шууд хөрөнгө оруулалт 2011 онд **10.1 их наяд** төгрөг болсон бөгөөд үүний **61 хувийг** уул уурхай, олборлолтын салбар эзэлж байв. Эдийн засаг **17.3 хувиар** өсөхөд тус салбар **1.7 нэгж** хувийн эерэг нөлөөтэй байв. Өмнөговь аймгийн ДНБ, оны үнээр **361.9 тэрбум** төгрөг болж, өмнөх оноос **51.6 хувиар** өссөн байна.

Foreign direct investment amounted to **MNT 10.1 trillion** in 2011, of which **61 percent** was in the mining sector. The mining sector contributed **1.7 percentage** points to **17.3 percent** economic growth. GDP of Umnugovi aimag reached **MNT 361.9 billion** at current prices, up **51.6 percent** from the previous year.



Богд хаант засгийн үеийн сайдууд
Ministers of the Bogd Khanate

Үндэсний эрх чөлөө, тусгаар тогтнолоо сэргээн мандуулсны **100 жилийн** ойг ёслол төгөлдөр тэмдэглэв. Монгол Улсын түүхэнд **200 гаруй** жил үргэлжилсэн Манж Чин гүрний ноёрхлыг эцэс болгон Монгол төрийг сэргээн байгуулж, Монголчуудын сэргэн мандлын эхийг тавьсан юм. 1911 оны Цагаагчин гахай жилийн **шинийн 9** буюу **12 дугаар сарын 29-ний 11.00** цагт Үндэсний эрх чөлөөний хувьсгалын ололтыг баталгаажуулан Монгол Улс тусгаар тогтнолоо тунхаглан зарлаж, Богд Жавзандамба хутагтыг хаан ширээнд залж, түүнд төрийн тамга, далбаа, өргөмжлөл, хүндэтгэл өргөж, **5 яам** бүхий Засгийн газрыг байгуулах түүхэн шийдвэр гарч байжээ.

Mongolia solemnly celebrated the **100th** anniversary of the restoration of the national freedom and independence, a milestone in its history that paved the way for recreation of the Mongolian statehood and prosperity of the Mongolians by ending the Qing Dynasty regime, lasting for over **200** years in the country. On **December 29th, 1911, at 11:00 am**, Mongolia declared its independence, confirming the achievement of the national liberation revolution, exalting the Jebtsundamba Khutuktu as the King of Mongolia, and making a historic decision to form the Government with **5 ministries**.



Өргөө амаржих газар, 2011 он
Urgoo maternity hospital, 2011

Дэлхийн **7 тэрбум дахь** иргэнийг **2011.11.01**-ний өдөр тодруулсан. Энэ үед Монгол Улсад **199 хүүхэд** мэндэлснээс **19** хүүхдийг ҮСХ-ноос НҮБ-ын Хүн амын сантай хамтран “Дэлхийн **7 тэрбум дахь** иргэний үе чацуутан” хэмээн тодорхойлжээ. Эдгээр хүүхдүүд нь дэлхийн **7 тэрбум дахь** иргэнээс **90 минутын** зайтай мэндэлсэн байна.

*As the world identified its **7 billionth** person on **1 November, 2011**, there were **199 children** born in Mongolia. The NSO, in collaboration with the United Nations Population Fund, identified **19 children** out of **199** as the cohorts of the world seven billionth citizen. These children were born within **90 minutes** right after the world **7 billionth** person had been identified.*

2012

УИХ-ын **6 дахь** удаагийн сонгууль болж, нийт **1840.8 мянган** сонгогчийн **1238.5 мянга** буюу **67.3 хувь** нь саналаа өгчээ. Сонгуулийн дүнгээр АН **34**, МАН **26**, МАХН-МҮАН-ын Шударга ёс эвсэл **11**, бие даан нэр дэвшигч **3** суудал авч, хамгийн олон суудал авсан Ардчилсан нам Шударга ёс эвсэлтэй хамтран Засгийн газраа бүрдүүлэв.

The **6th** parliamentary election was held and **1238.5 thousand** or **67.3 percent** of **1840.8 thousand** voters cast their votes. As a result of the election, the DP won **34** seats, the MPP **26** seats, the MPRP-MNDP Justice Coalition **11** seats, and independent candidates **3** seats. The Democratic Party, which gained the majority of seats, formed the government in cooperation with the Justice Coalition.

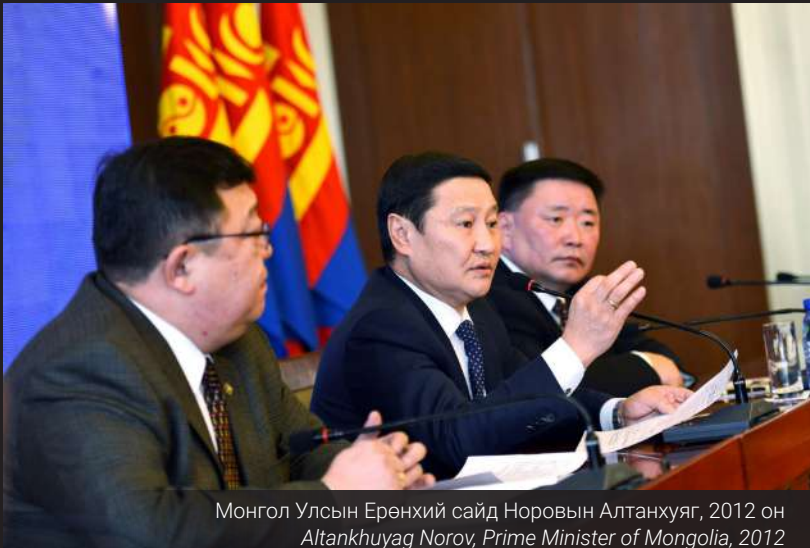

Монгол Улсын Ерөнхий сайд Норовын Алтанхуяг, 2012 он
Altankhuyag Norov, Prime Minister of Mongolia, 2012



УИХ-ын дарга Зандаахүүгийн Энхболд, 2012 он
Enkhbold Zandaakhuu, Chairman of State Great Khural, 2012





УИХ-ын гишүүд, 2012 он
Members of the State Great Khural, 2012



Малчны хот, Баянговь сум, Баянхонгор аймаг, 2012 он
A herder campsite, Bayangovi soum, Bayankhongor aimag, 2012

Хөдөө аж ахуйн анхны тооллогын дүнгээр улсын хэмжээнд ХАА-н салбарт үйлдвэрлэл эрхэлдэг **243.1 мянган** өрхийн **86.2 хувь** нь мал аж ахуй, **13.8 хувь** нь газар тариалан эрхэлж байв. Мөн **2455** аж ахуйн нэгж, байгууллага байгаагаас **20.7 хувь** нь мал аж ахуй, **69.5 хувь** нь газар тариалан эрхэлж байсан. Түүнчлэн ХАА-н салбарт үйл ажиллагаа эрхлэгч өрх, ААНБ-ыг олон улсын стандарт ангиллын дагуу үйл ажиллагааны чиглэл, байршлаар нь ангилж бүртгэлээ. Газар тариалангийн тооллогод сансрын зураг ашиглан, тариалангийн талбайг байршлаар нь хянах боломж бий болж, Газар зүйн нэгдсэн санг анх удаа бүрдүүлсэн нь тооллогын бас нэг чухал үр дүн, онцлог байлаа.

According to the first Agricultural Census, of **243.1 thousand** households engaged in the agricultural industry, **86.2 percent** were in the livestock sector and **13.8 percent** in the crop sector. Also, out of **2455** establishments and enterprises, **20.7 percent** were engaged in the livestock sector and **69.5 percent** in the crop sector. In addition, households and enterprises operating in the agricultural industry were registered by areas of activity and location in accordance with international standards. The Census was of vital importance that the use of satellite imagery for the crop census taking led to the enhanced capacity to monitor crop areas by location and the establishment of the first ever unified geographical database.



Лондонгийн зуны Олимпод оролцсон Монголын баг, тамирчид, 2012 он
Mongolian national team and athletes participating in the London Summer Olympics, 2012

Монгол Улсын баг тамирчид 2012 оны Лондонгийн зуны Олимпод жүдо, бокс, чөлөөт бөх, буудлага, байт харваа, хөнгөн атлетик, усанд сэлэлтийн төрлөөр **29 эрх** авч, анх удаа хамгийн олон хүний бүрэлдэхүүнтэй оролцсон юм. Монголчууд Лондонгийн Олимпоос **2 мөнгө, 3 хүрэл** медаль хүртсэн нь Монгол Улс Олимпын наадмаас хамгийн олон медаль авсан тохиолдол байлаа.

*Mongolian athletes received **29 quotas** in judo, boxing, freestyle wrestling, shooting, archery, athletics, and swimming from the 2012 London Summer Olympics, and the largest team from the country competed in the Olympics for the first time. Mongolia won **two silver** and **three bronze** medals at the London Olympics, breaking its Olympic medal haul.*

2013

Монгол Улсын Засгийн газар, Монголбанк хамтран “Барилгын салбарыг дэмжих улмаар орон сууцны үнийг тогтворжуулах” дэд хөтөлбөр буюу **8 хувийн** орон сууцны хөтөлбөр хэрэгжүүлэх шийдвэр гаргажээ. 2013 онд Банкнуудын ипотекийн зээлийн үлдэгдэл **2 их наяд** төгрөг, нийт зээлдэгчийн тоо **48.3 мянгад** хүрчээ.

*The Government of Mongolia and the Bank of Mongolia jointly decided to implement an **8 percent** housing and mortgage program entitled “Supporting the Construction Sector and Stabilizing Housing Prices”. In 2013, the outstanding mortgage loans of the banks reached **MNT 2 trillion** and the total number of borrowers reached **48.3 thousand**.*



Улаанбаатар хот, 2013 он
Ulaanbaatar city, 2013



Монгол Улсын Ерөнхийлөгчийн тангараг өргөх ёслол, 2013 он
Mongolian Presidential Inauguration Ceremony, 2013

Монгол Улсын Ерөнхийлөгчийн **6 дахь** удаагийн сонгууль болж, **1864.3 мянган** сонгогчийн **1239.8 мянган** сонгогч санал хураалтад оролцсон бөгөөд нэр дэвшигч Цахиагийн Элбэгдорж **50.9 хувийн** саналаар Монгол Улсын Ерөнхийлөгчөөр улиран сонгогдов.

The **6th** presidential election of Mongolia was held and **1239.8 thousand** out of **1864.3 thousand** voters participated in the voting and candidate Elbegdorj Tsakhia was re-elected as President of Mongolia with a **50.9 percent** majority.

2014

Монгол Улсад 1990 онд **73.2 мянган** хүүхэд төрж байсан бол 2014 онд **82.8** мянган хүүхэд төрж, түүхэндээ хамгийн өндөр түвшинд хүрчээ. Харин 2020 онд улсын хэмжээнд **77.7 мянган** хүүхэд төрсөн байна.

*At the national level, there were **73.2 thousand** children born in 1990, while there were **82.8 thousand** children born in 2014, the highest level on record. In 2020, **77.7 thousand** children were born nationwide.*



Монгол Улсын шинэ иргэн, 2014 он
Mongolian new born citizen, 2014



Монгол Улсын Ерөнхий сайд Чимэдийн Сайханбилэг, 2014 он
Saikhanbileg Chimed, Prime Minister of Mongolia, 2014

Монгол Улсын Ерөнхий сайдаар **2014** оны **11 дүгээр** сард Чимэдийн Сайханбилэг томилогдож, **2016** оны УИХ-ын сонгууль хүртэлх хугацаанд ажиллав.

On November of 2014, Saikhanbileg Chimed became as the Prime Minister of Mongolia worked until the 2016 parliamentary election.

2015

Өмнөговь аймгийн Даланзадгад сумын иргэн Энхтүвшингийн Хатанболд, Ганбатын Аззаяа нарын гэр бүлд **2015.01.24**-нд Монголжин охин мэндэлж, Монгол Улс **3 сая** хүн амтай боллоо.

Хүн ам, орон сууцны 2020 оны тооллогын мэдээлэлд үндэслэсэн тооцоогоор манай улсын хүн ам 2033 онд **4 сая**, 2048 онд **5 саяд** хүрэхээр байна.

*On **24 January, 2015**, the baby girl Mongoljin was born to the family of Mr. Khatanbold Enkhtuvshin and Ms. Azzaya Ganbat, natives of Dalanzadgad soum, Umnugovi aimag, and the population of Mongolia reached **3 million**.*

*According to the Population Projection, made based on the results from the 2020 Population and Housing Census, the population of the country is expected to reach **4 million** in 2033 and **5 million** in 2048.*



Монгол Улсын 3 сая дахь иргэн Монголжингийн гэр бүлд Үндэсний Статистикийн Хорооны дарга Сономцэрэнгийн Мэндсайхан зочлов. *Mendsaikhan Sonomtseren, Chairman of the National Statistics Office, visits a new born baby - Mongoljin, 3 millionth citizen of Mongolia, and her family.*



Оюутолгойн далд уурхайн бүтээн байгуулалт, 2015 он
The Oyutolgoi Underground Development, 2015

Оюутолгойн далд уурхайн бүтээн байгуулалтын санхүүжилтийн гэрээнд **2015.12.15**-нд гарын үсэг зурав. Ингэснээр дэлхийн **20 гаруй** банк санхүүгийн байгууллагаас **4.3 тэрбум** ам.долларын зээлийг Оюутолгой ХХК авах нөхцөл бүрдэв.

*The Financing Agreement on Oyutolgoi Underground Development Project was signed on **15 December, 2015**. As a result, the project was in a position to receive **USD 4.3 billion** from more than **20** banks and financial institutions around the world.*

2016

2016 оны УИХ-ын сонгуулиар МАН үнэмлэхүй ялалт байгуулж, УИХ-ын даргаар Миеэгомбын Энхболдыг сонгов. Монгол Улсын Ерөнхий сайдаар Жаргалтулгын Эрдэнэбат томилогдов.

At the 2016 parliamentary election, the MPP won a landslide victory, appointing Enkhbold Miyegombo was elected as Chairman of the State Great Khural. Erdenebat Jargaltulga was appointed as the Prime Minister.



Монгол Улсын Ерөнхий сайд Жаргалтулгын Эрдэнэбат, 2016 он
Erdenebat Jargaltulga, Prime Minister of Mongolia, 2016



УИХ-ын дарга Миеэгомбын Энхболд, 2016 он
Enkhbold Miyegombo, Chairman of the Parliament, 2016



УИХ-ын гишүүд, 2016 он
Members of the State Great Khural, 2016

УИХ-ын 7 дахь удаагийн сонгуулиар **1.4 сая** сонгогч саналаа өгч, сонгуулийн дүнгээр МАН **65** суудал, АН **9** суудал, МАХН **1** суудал, Бие даан нэр дэвшигч **1** суудал тус тус авчээ.

The **7th** parliamentary election was held, **1.4 million** voters cast their votes, and the MPP won **65** seats, the DP **9** seats, the MPRP **1** seat, and an independent candidate **1** seat.

11th ASEM SUMMIT

ULAANBAATAR, MONGOLIA



Asia-Europe Meeting

20 YEARS OF ASEM | ULAANBAATAR



АСЕМ-ийн 11 дэх удаагийн уулзалт, Улаанбаатар хот, 2016 он
11th ASEM SUMMIT, Ulaanbaatar, Mongolia, 2016

Ази, Европын **50 гаруй** улсын төрийн өндөр, дээд хэмжээний зочид хүлээн авсан **11 дэх** удаагийн **АСЕМ**-ийн уулзалт Монгол Улсад амжилттай зохион байгуулагдлаа. Тус хуралд АСЕМ-ийн гишүүн **51 орон**, Олон Улсын байгууллагуудын **4000** гаруй төлөөлөгч оролцжээ.



The **11th** ASEM Summit, which brought together high-level guests from more than **50 countries** in Asia and Europe, was successfully held in Mongolia. More than **4000** delegates from **51** ASEM member countries and international organizations attended the summit.

2017

Монгол Улсын Ерөнхийлөгчийн **7 дахь** удаагийн сонгууль 2 шаттай явагдаж, **1990.8 мянган** сонгогчийн **1207.8 мянган** сонгогч санал хураалтад оролцож, **50.6 хувийн** саналаар Халтмаагийн Баттулга Монгол Улсын **5 дахь** Ерөнхийлөгчөөр сонгогдов.

*The 7th presidential election of Mongolia was held in two stages and **1207.8 thousand** out of **1990.8 thousand** voters participated in the voting. Battulga Khaltmaa was elected as the **5th President of Mongolia with a 50.6 percent** majority.*



Монгол Улсын Ерөнхийлөгчийн тангараг өргөх ёслол, 2017 он
Mongolian Presidential Inauguration Ceremony, 2017



Монгол Улсын Ерөнхий сайд Ухнаагийн Хүрэлсүх, 2017 он
Khurelsukh Ukhnaa, Prime Minister of Mongolia, 2017

Монгол Улсын Ерөнхий сайдаар **2017** оны **9** дүгээр сард Ухнаагийн Хүрэлсүх томилогдож, **2021** оны **1** дүгээр сар хүртэл ажиллав.

On September of 2017, Khurelsukh Ukhnaa was appointed as the Prime Minister of Mongolia and worked until January 2021.





Зөвлөлдөх санал асуулга, Төрийн ордон, 2017 он
Deliberative Poll, Government Palace, 2017

Монгол Улсын Үндсэн хуульд нэмэлт, өөрчлөлт оруулах асуудлаар анхдугаар зөвлөлдөх санал асуулгын эхний шатны асуулгыг улс орон даяар санамсаргүй түүврийн аргаар сонгогдсон **1570 иргэнээс** авсан байна. Хоёр дахь шатны зөвлөлдөх санал асуулгад оролцогч **785 иргэнийг** дээрх санал асуулгад оролцсон иргэдээс мөн санамсаргүй түүврийн аргаар сонгож, төрийн ордонд хэлэлцүүлэг зохион байгуулав.

*The initial stage of the first National Deliberative Poll on Constitutional Amendment was conducted using a random sampling design in which **1570 citizens** were selected citizens. In the second stage of the poll, **785 citizens** were randomly selected from the respondents in the initial stage and a panel discussion was held at the Government House.*

2018

Дотоодын нефтийн хэрэгцээг бүрэн хангах боломжтой, жилд **1.5 сая** тонн түүхий тос боловсруулах хүчин чадалтай газрын тос боловсруулах үйлдвэр Дорноговь аймгийн Алтанширээ суманд баригдаж эхлэв. Нийт **1 тэрбум** ам.долларын өртөгтэй энэхүү төслийг Монгол Улсын Засгийн газар, БНЭУ-ын Засгийн газар хоорондын хамтын ажиллагааны хүрээнд хэрэгжүүлж байгаа юм.

*Construction of an oil refinery with a capacity of **1.5 million** tons of crude oil per year, which can fully meet national demand of has been started in Altanshiree soum of Dornogovi aimag within the framework of intergovernmental cooperation between the Government of India and Mongolia. The total estimated cost of the project is **USD 1 billion**.*



Газрын тос боловсруулах үйлдвэрийн шав тавих ёслол, Дорноговь аймаг, 2018 он
Groundbreaking ceremony of a Oil Refinery Plant, Dornogovi aimag, 2018



Төмөр зам, Сэлэнгэ аймаг, 2018 он
Railway, Selenge aimag, 2018

Монгол Улсын Засгийн газрын тогтоолоор “Тавантолгой-Зүүнбаян” чиглэлийн **416.1 км**, “Тавантолгой-Гашуунсухайт” чиглэлийн **267 км** төмөр замын төслийн ажил хэрэгжиж эхлэв. Тавантолгой-Зүүнбаян чиглэлийн төмөр зам ашиглалтад орсноор жилд **15 сая** тонн ачаа тээвэрлэхээс гадна уул уурхайн бүтээгдэхүүнийг **2 дахин** хямд зардлаар тээвэрлэж, **1000** орчим ажлын байр шинээр бий болно. Тавантолгой-Гашуунсухайт чиглэлийн төмөр зам ашиглалтад орсноор нүүрс тээвэрлэлтийн зардал **2.5 дахин** буурах бөгөөд жилд **30-52 сая** тонн нүүрс экспортлох, мөн **2200** орчим байнгын болон түр ажлын байр бий болж, хүн амын амьжиргаа дээшлэх боломж бүрдэх юм.

According to a Government Resolution, a construction of **416.1 km** railway connecting Tavan Tolgoi with Zuunbayan and of a **267 km** railway connecting Tavan Tolgoi with Gashuunsukhait commenced. The development of the Tavan Tolgoi-Zuunbayan railway will not only transport **15 million** tons of freight per year but also transport mining products at a cost **twice** and create around **1000** new jobs.

The development of the Tavan Tolgoi-Gashuunsukhait railway will reduce coal transportation costs by **2.5 times**, export **30-52 million** tons of coal a year, create about **2200** permanent and temporary jobs, and improve the living standards of the population.

2019

2019 онд УИХ-ын даргаар Гомбожавын Занданшатар томилогдов.

In 2019, Zandanshatar Gombojav was appointed as Chairman of the Parliament.



УИХ-ын дарга Гомбожавын Занданшатар, 2019 он
Zandanshatar Gombojav, Chairman of the Great State Khural, 2019



Шинэ Үндсэн хуулийн нэмэлт, өөрчлөлтийг батлав, 2019 он
Adapted the amendments to the constitution, 2019

2019.11.14-нд Үндсэн хуулийн **19 зүйл, 36 хэсэгт** өөрчлөлт оруулж, тус өөрчлөлтийг Үндсэн хуулийн **95 жилийн** ойн өдрөөр Монгол Улсын Ерөнхийлөгч Халтмаагийн Баттулга ёсчлон баталгаажуулав.

*On 14th of November, 2019, the 95th anniversary of the Constitution, Battulga Khaltmaa, President of Mongolia, ratified the Constitutional Amendment that covered **19 articles and 36 clauses** in the Constitution.*

2020

Улсын Их Хурлын **8 дахь** удаагийн сонгууль болж, бүртгэгдсэн **2004.0 мянган** сонгогчийн **1475.8 мянган** сонгогч буюу **73.6 хувь** нь санал хураалтад оролцож, сонгуулийн үр дүнгээр МАН **62**, АН **11**, МАХН **1**, Зөв хүн электорат эвсэл **1**, бие даан нэр дэвшигч **1 суудал** тус тус авчээ.

УИХ-ын даргаар Гомбожавын Занданшатар улиран сонгогдов.

*The **8th** parliamentary election was held and **1475.8 thousand** voters or **73.6 percent** of the registered **2004.0 thousand** voters took part in the voting, and the MPP won **62** seats, the DP **11** seats, the MPRP **1** seat, the Right Person Electorate Coalition **1** seat, and an independent candidate **1** seat.*

Zandanshatar Gombojav was re-elected as Chairman of the Parliament.

УИХ-ын дарга Гомбожавын Занданшатар, 2020 он
Zandanshatar Gombojav, Chairman of the Great State Khural, 2020





УИХ-ын гишүүд, 2020 он
Members of the State Great Khural, 2020



Цар тахлын хатуу хөл хорионы дэглэмд шилжив, Улаанбаатар хот, 2020 он
Lockdown due to COVID-19, Ulaanbaatar, 2020

2020 оны 1 дүгээр сард БНХАУ-ын Ухань хотод шинэ төрлийн Коронавируст халдварын анхны тохиолдол бүртгэгдэж, Монгол Улс **2020.01.27**-ны өдөр “Бэлэн байдлын зэрэг”-т шилжлээ. Цар тахлын тархалтын эсрэг хөл хорио нь Монгол Улсын нийгэм, эдийн засагт сөрөг нөлөө үзүүлж, эдийн засаг **4.6 хувиар** буурав.

*In January 2020, the first case of a new type of coronavirus was registered in Wuhan, China, and Mongolia entered the Readiness Level on **January 27, 2020**. The quarantine against the spread of the pandemic negatively affected the economy of Mongolia, resulting in a **4.6 percent** decline in the economy.*



ХҮН АМ, ОРОН СУУЦНЫ ТООЛЛОГО-2020



ИРГЭН ТА

<http://e-registration.nso.mn/web>

цахим хуудсанд хандаж өөрийн
мэдээллээ баталгаажуулна уу



Хүн ам орон сууцны тооллогын зурагт хуудас, 2020 он
Poster of Population and Housing Census, 2020

Хүн ам, орон сууцны 2020 оны ээлжит тооллогын дүнгээр манай улсын
хүн ам **3 296 866** болж, өмнөх тооллогоос **19.7 хувиар** өсжээ.

According to the results from the Population and Housing Census 2020, the
population of our country reached **3 296 866** persons, up **19.7 percent**
from the previous census.

2021

Монгол Улс цар тахлын эсрэг вакцинжуулалтаа **2021.02.23**-наас эхэлж, насанд хүрсэн иргэдийг вакцины **3 тунгаар** дархлаажуулав. 2021 оны эцсийн байдлаар нийт хүн амын **69.7 хувь** нь вакцины **I тун**, **66.5 хувь** нь **II тун**, **28 хувь** нь **III тунд** хамрагдсан байна.

*Mongolia started a vaccination campaign against the pandemic on **23 February, 2021**, and managed to have its adult population receive **3 doses** of a vaccine. As of the end of 2021, **69.7 percent** of the total population received **one dose** of a vaccine, **66.5 percent** had **two doses**, and **28 percent** had **three doses**.*



Цар тахлын эсрэг вакцинжуулалт, 2021 он
Vaccination against COVID-19, 2021



Монгол Улсын зургаа дахь Ерөнхийлөгч Ухнаагийн Хүрэлсүх, 2021 он
Khurelsukh Ukhnaa, 6th President of the Mongolia

Монгол Улсын Ерөнхийлөгчийн **8 дахь** удаагийн сонгууль болж, бүртгэгдсэн **2 сая 42 мянган** сонгогчоос **59.4 хувь** нь санал хураалтад оролцжээ. Сонгуулийн дүнгээр нэр дэвшигч Ухнаагийн Хүрэлсүх сонгогчдын **67.7 хувийн** санал авч, Монгол Улсын **6 дахь** Ерөнхийлөгчөөр сонгогдов.

The **8th** presidential election of Mongolia was held and **59.4 percent** of the **2 million 42 thousand** registered voters participated in the voting. As a result of the election, candidate Khurelsukh Ukhnaa won **67.7 percent** of the total votes and was elected as the **6th** President of Mongolia.



Монгол Улсын Ерөнхий сайд Лувсаннамсрайн Оюун-Эрдэнэ, 2021 он
Oyun-Erdene Luvsannamsrai, Prime Minister of Mongolia, 2021

Монгол Улсын Ерөнхий сайдаар **2021** оны **1 дүгээр сард** Лувсаннамсрайн Оюун-Эрдэнийг томилов.

Oyun-Erdene Luvsannamsrai was appointed as the Prime Minister of Mongolia on January of 2021.



Мянганы зам, Хэнтий аймаг, 2021 он
Millennium Road. Khentii aimag, 2021

Манай улсын хатуу хучилттай замын сүлжээний урт 1992 онд **1250 км** байсан бол 2021 онд **10243.8 км** болсноор Улаанбаатар хот, 21 аймагтай хатуу хучилттай авто замаар бүрэн холбогдсон.

*The length of the paved road network of our country was **1250 km** in 1992 and increased to **10243.8 km** in 2021, fully connecting Ulaanbaatar city with 21 aimags.*

МОНГОЛ УЛСЫН ШИНЭ ҮНДСЭН ХУУЛЬ

New constitution of Mongolia



МОНГОЛ УЛСЫН
СТАТИСТИКИЙН МЭДЭЭЛЭЛ

Statistical information of Mongolia

1.1 МОНГОЛ УЛСЫН ХҮН АМЫН ТОО, хүйс, хот, хөдөө, хүйсийн харьцаа, хүн ам зүйн ачаалал, өсөлтийн хувь
POPULATION OF MONGOLIA, by sex, urban and rural, sex ratio, dependency ratio, population growth

Үзүүлэлт	Indicator	1989	1990	1991	1992	1993	1994	1995	1996	1997	1998	1999	2000	2001	2002	2003	2004
		мянган хүн / thousand persons															
Бүгд	Total	2 099.1	2 153.4	2 177.2	2 158.4	2 171.9	2 206.9	2 243.0	2 276.0	2 307.5	2 340.1	2 373.5	2 403.1	2 432.4	2 465.6	2 495.1	2 521.7
Эрэгтэй	Male	1 046.7	1 073.6	1 085.4	1 076.0	1 082.5	1 096.8	1 114.4	1 129.8	1 145.6	1 161.6	1 178.0	1 190.2	1 204.7	1 223.2	1 237.8	1 251.0
Эмэгтэй	Female	1 052.4	1 079.8	1 091.8	1 082.4	1 089.4	1 110.1	1 128.6	1 146.2	1 161.9	1 178.5	1 195.5	1 212.9	1 227.7	1 242.4	1 257.3	1 270.7
б. Хот, хөдөөгийн хүн ам / Urban and rural population																	
Хот	Urban	1 200.7	1 226.5	1 241.0	1 219.3	1 226.9	1 205.6	1 202.3	1 181.2	1 146.6	1 160.2	1 344.5	1 361.3	1 396.4	1 437.5	1 487.7	1 527.9
Хөдөө	Rural	898.4	926.9	936.2	939.1	945.0	1 001.3	1 040.7	1 094.8	1 160.9	1 179.9	1 029.0	1 041.8	1 036.0	1 028.2	1 007.4	993.8
в. Хүн ам зүйн ачаалал / Dependency ratio																	
Бүгд	Total	84.8	83.7	82.4	80.5	77.3	73.9	71.9	69.7	67.5	65.2	64.6	59.5	56.9	56.6	56.6	56.6
Хүүхэд	Child	77.2	76.2	75.0	73.3	70.4	67.5	65.4	63.3	61.0	58.8	58.9	53.9	51.4	51.1	51.1	51.1
Хөгшид	Elderly	7.6	7.5	7.4	7.2	6.9	6.4	6.5	6.4	6.5	6.4	5.7	5.6	5.5	5.5	5.5	5.5
Хүйсийн харьцаа	Sex ratio	99.5	99.4	99.4	99.4	99.4	98.8	98.7	98.6	98.6	98.6	98.5	98.1	98.1	98.5	98.4	98.4
Голч нас (жилээр)	Median age (by year)	18.7	18.9	19.0	19.2	19.6	20.1	20.5	20.9	21.2	21.7	21.6	22.2	22.6	22.5	22.5	22.5
Хүн амын өсөлт (хувиар)	Population growth (by percentage)	2.7	2.6	1.1	-0.9	0.6	1.6	1.6	1.5	1.4	1.4	1.4	1.2	1.2	1.4	1.2	1.1

Үзүүлэлт	Indicator	2005	2006	2007	2008	2009	2010	2011	2012	2013	2014	2015	2016	2017	2018	2019	2020
		мянган хүн / thousand persons															
Бүгд	Total	2 551.1	2 583.3	2 620.4	2 666.0	2 716.3	2 761.0	2 811.6	2 867.7	2 930.3	2 995.9	3 057.8	3 119.9	3 177.9	3 238.5	3 296.9	3 357.5
Эрэгтэй	Male	1 265.6	1 259.7	1 277.2	1 301.3	1 328.2	1 342.1	1 364.7	1 393.4	1 425.8	1 466.4	1 503.6	1 534.0	1 562.4	1 591.9	1 619.6	1 649.0
Эмэгтэй	Female	1 285.5	1 323.6	1 343.2	1 364.7	1 388.1	1 418.9	1 446.9	1 474.3	1 504.5	1 529.5	1 554.2	1 585.9	1 615.5	1 646.6	1 677.3	1 708.5
б. Хот, хөдөөгийн хүн ам / Urban and rural population																	
Хот	Urban	1 579.4	1 621.7	1 655.4	1 713.1	1 772.9	1 910.8	1 896.2	1 926.6	1 995.7	1 990.3	2 096.2	2 131.8	2 146.7	2 198.0	2 259.0	2 316.5
Хөдөө	Rural	971.7	961.6	965.0	952.9	943.4	850.2	915.4	941.1	934.6	1 005.6	961.6	988.1	1 031.2	1 040.5	1 037.9	1 041.0
в. Хүн ам зүйн ачаалал / Dependency ratio																	
Бүгд	Total	56.6	48.6	48.6	47.6	46.4	45.4	43.8	44.6	45.3	47.1	50.1	51.1	52.3	53.6	55.3	56.6
Хүүхэд	Child	51.1	42.4	42.5	41.5	40.5	39.7	38.3	39.1	39.8	41.3	44.4	45.4	46.4	47.5	48.9	49.9
Хөгшид	Elderly	5.5	6.2	6.1	6.1	5.9	5.7	5.5	5.5	5.5	5.8	5.7	5.7	5.9	6.1	6.4	6.7
Хүйсийн харьцаа	Sex ratio	98.5	95.2	95.1	95.4	95.7	94.6	94.3	94.5	94.8	95.9	96.7	96.7	96.7	96.7	96.6	96.5
Голч нас (жилээр)	Median age (by year)	22.5	24.8	24.8	25.1	25.5	25.8	26.3	26.6	26.8	27.1	26.8	27.1	27.4	27.7	27.9	28.1
Хүн амын өсөлт (хувиар)	Population growth (by percentage)	1.2	1.3	1.4	1.7	1.9	1.6	1.8	2.0	2.2	2.2	2.1	2.0	1.9	1.9	1.8	1.8

1.2 МОНГОЛ УЛСЫН ХҮН АМЫН ТОО, бүс, аймаг, нийслэлээр POPULATION OF MONGOLIA, by region, aimags and the Capital

Аймаг, нийслэл	Aimags and the Capital	1989*	1990	1991	1992	1993	1994	1995	1996	1997	1998	1999
Бүгд	Total	2 043 954	2 153 466	2 177 217	2 158 362	2 171 898	2 206 892	2 242 998	2 276 016	2 307 484	2 340 134	2 373 493
Баруун бүс	Western region	402 713	426 119	434 948	421 004	411 351	417 549	422 977	426 743	428 627	428 585	421 608
Баян-Өлгий	Bayan-Ulgii	90 911	99 022	100 171	83 632	73 116	76 585	79 793	82 575	85 502	88 279	91 068
Говь-Алтай	Govi-Altai	62 773	64 744	65 935	66 530	66 394	66 413	66 581	66 601	66 359	65 676	63 673
Завхан	Zavkhan	88 518	92 159	94 263	95 782	95 658	95 881	95 876	95 787	95 119	93 840	89 999
Увс	Uvs	83 958	88 810	91 256	93 345	94 328	95 421	95 897	95 910	94 701	93 760	90 037
Ховд	Khovd	76 553	81 384	83 323	81 715	81 855	83 249	84 830	85 870	86 947	87 030	86 831
Хангайн бүс	Khangai region	465 480	491 068	500 951	509 728	516 534	523 565	531 163	537 470	543 261	547 212	545 654
Архангай	Arkhangai	84 517	88 992	91 127	93 070	94 067	95 116	96 108	97 148	97 866	98 416	97 091
Баянхонгор	Bayankhongor	74 574	78 086	80 289	81 737	82 094	82 822	83 779	84 572	85 203	85 581	84 779
Булган	Bulgan	51 910	55 179	56 644	57 994	58 643	59 269	60 057	60 741	61 477	62 192	61 776
Орхон	Orkhon	56 136	59 740	58 991	58 664	60 877	63 058	65 194	66 947	68 776	69 858	71 525
Өвөрхангай	Uvurkhangai	96 510	101 543	103 734	105 745	106 853	107 866	109 211	110 256	111 313	111 827	111 420
Хөвсгөл	Khuvsgul	101 833	107 528	110 166	112 518	114 000	115 434	116 814	117 806	118 626	119 338	119 063
Төвийн бүс	Central region	421 645	437 451	438 203	432 884	433 739	435 312	437 730	439 741	441 575	443 281	443 669
Говьсүмбэр	Govisumber	-	-	12 191	12 517	12 492	13 055	13 012	12 833	12 665	12 520	12 230
Дархан-Уул	Darkhan-Uul	85 737	86 884	85 655	82 634	82 457	82 167	82 210	81 932	81 799	82 157	83 271
Дорноговь	Dornogovi	57 103	59 715	47 152	45 056	45 561	45 707	46 309	47 148	47 979	48 844	50 575
Дундговь	Dundgovi	49 320	51 005	51 883	52 508	52 680	52 713	52 957	52 985	53 078	52 898	51 517
Өмнөговь	Umnugovi	42 445	43 945	44 819	45 082	45 144	45 340	45 608	45 950	46 353	46 698	46 858
Сэлэнгэ	Selenge	86 952	92 538	92 732	90 780	91 382	92 922	94 548	95 946	97 212	98 774	99 950
Төв	Tuv	100 088	103 364	103 771	104 307	104 023	103 408	103 086	102 947	102 489	101 391	99 268
Зүүн бүс	Eastern region	205 723	212 600	211 627	208 095	208 665	208 909	209 094	208 831	208 038	206 399	202 485
Дорнод	Dornod	81 073	82 995	82 220	80 001	79 999	79 574	79 235	78 524	77 838	76 906	75 373
Сүхбаатар	Sukhbaatar	50 846	53 197	54 909	55 862	56 206	56 613	56 870	57 016	56 922	56 727	56 166
Хэнтий	Khentii	73 804	76 408	74 498	72 232	72 461	72 722	72 989	73 291	73 278	72 766	70 946
Улаанбаатар	Ulaanbaatar	548 393	586 228	591 488	586 651	601 609	621 557	642 034	663 231	685 983	714 657	760 077

Хүснэгт 1.2-ын үргэлжлэл / Table 1.2 continuation

Аймаг, нийслэл	<i>Aimags and the Capital</i>	2000	2001	2002	2003	2004	2005	2006	2007	2008	2009	2010
Бүгд	Total	2 403 105	2 432 397	2 465 657	2 495 091	2 521 733	2 551 081	2 583 254	2 620 446	2 665 955	2 716 275	2 760 968
Баруун бүс	Western region	413 649	408 448	402 234	396 444	388 898	383 921	382 007	377 725	370 702	365 192	357 148
Баян-Өлгий	<i>Bayan-Ulgii</i>	91 579	89 948	92 449	94 972	93 732	92 767	92 787	91 378	89 957	89 270	88 183
Говь-Алтай	<i>Govi-Altai</i>	63 134	63 258	61 348	59 651	58 760	57 814	57 301	56 699	55 894	55 012	53 547
Завхан	<i>Zavkhan</i>	86 176	84 662	81 424	78 723	75 445	73 853	73 320	72 769	70 399	68 864	65 368
Увс	<i>Uvs</i>	86 358	84 814	82 235	80 048	78 744	77 918	77 351	76 793	75 714	74 264	73 228
Ховд	<i>Khovd</i>	86 402	85 766	84 778	83 050	82 217	81 569	81 248	80 086	78 738	77 782	76 822
Хангайн бүс	Khangai region	550 206	550 363	546 098	535 420	531 873	526 937	524 850	522 679	523 481	523 622	521 745
Архангай	<i>Arkhangai</i>	96 902	97 004	95 525	93 554	91 708	89 976	88 762	87 687	86 715	86 016	84 562
Баянхонгор	<i>Bayankhongor</i>	84 500	84 049	81 958	79 955	79 766	78 716	78 104	77 712	77 885	77 263	76 221
Булган	<i>Bulgan</i>	61 832	61 656	61 092	59 530	56 725	54 982	54 613	54 030	54 110	54 211	53 701
Орхон	<i>Orkhon</i>	76 464	77 368	78 780	76 999	80 799	81 834	82 764	83 873	86 189	87 866	90 948
Өвөрхангай	<i>Uvurkhangai</i>	111 562	111 121	109 520	107 342	105 865	105 015	104 670	104 004	103 442	102 931	101 374
Хөвсгөл	<i>Khuvsgul</i>	118 946	119 165	119 223	118 040	117 010	116 414	115 937	115 373	115 140	115 335	114 939
Төвийн бүс	Central region	444 303	444 735	446 707	439 196	435 019	431 460	431 261	431 755	435 646	442 915	450 710
Говьсүмбэр	<i>Govisumber</i>	12 264	12 343	12 327	12 069	12 065	11 984	12 015	12 224	12 511	12 886	13 323
Дархан-Уул	<i>Darkhan-Uul</i>	85 041	86 497	88 590	87 623	89 212	89 412	89 570	89 882	90 775	92 927	94 922
Дорноговь	<i>Dornogovi</i>	50 977	51 335	51 783	51 827	52 151	52 913	54 105	55 128	56 695	57 693	58 859
Дундговь	<i>Dundgovi</i>	50 602	49 910	49 094	47 780	46 473	45 465	44 353	43 240	42 027	40 776	38 728
Өмнөговь	<i>Umnugovi</i>	47 852	49 207	50 070	50 552	51 576	51 852	53 215	54 594	56 355	58 949	61 591
Сэлэнгэ	<i>Selenge</i>	100 060	100 054	99 730	98 631	96 801	95 112	94 627	94 244	94 463	95 575	97 876
Төв	<i>Tuv</i>	97 507	95 389	95 113	90 714	86 741	84 722	83 376	82 443	82 820	84 109	85 411
Зүүн бүс	Eastern region	200 217	199 862	199 094	196 928	195 324	192 813	191 618	189 488	188 456	187 749	186 916
Дорнод	<i>Dornod</i>	73 819	73 762	73 592	72 884	71 889	71 202	70 985	69 938	70 251	69 924	69 552
Сүхбаатар	<i>Sukhbaatar</i>	55 537	55 383	55 143	55 109	54 918	54 040	53 270	52 514	51 982	51 681	51 422
Хэнтий	<i>Khentii</i>	70 861	70 717	70 359	68 935	68 517	67 571	67 363	67 036	66 223	66 144	65 942
Улаанбаатар	Ulaanbaatar	794 730	828 989	871 524	927 103	970 619	1 015 950	1 053 518	1 098 799	1 147 670	1 196 797	1 244 449

Хүснэгт 1.2-ын үргэлжлэл/ Table 1.2 continuation

Аймаг, нийслэл	Aimags and the Capital	2011	2012	2013	2014	2015	2016	2017	2018	2019	2020
Бүгд	Total	2 811 666	2 867 744	2 930 277	2 995 949	3 057 778	3 119 935	3 177 899	3 238 479	3 296 866	3 357 542
Баруун бүс	Western region	356 174	361 000	363 306	378 889	390 594	393 069	400 703	408 979	412 036	415 091
Баян-Өлгий	Bayan-Ulgii	88 772	90 511	92 454	95 151	100 189	100 172	102 604	105 090	108 530	110 597
Говь-Алтай	Govi-Altai	52 970	53 699	53 329	56 735	56 209	56 587	57 484	58 471	57 748	57 674
Завхан	Zavkhan	64 224	64 620	64 570	69 732	69 916	70 546	71 551	72 779	72 823	72 763
Увс	Uvs	72 984	73 824	73 972	75 792	80 763	81 278	82 688	84 309	83 223	83 524
Ховд	Khovd	77 224	78 346	78 981	81 479	83 517	84 486	86 376	88 330	89 712	90 533
Хангайн бүс	Khangai region	523 756	530 193	532 855	570 080	577 252	582 873	593 645	604 353	605 216	604 200
Архангай	Arkhangai	84 355	85 175	85 654	93 086	92 059	93 135	95 106	96 720	94 994	94 088
Баянхонгор	Bayankhongor	76 651	77 846	78 432	83 044	83 936	84 807	86 594	88 356	88 672	88 955
Булган	Bulgan	54 117	54 548	54 522	60 494	60 014	60 603	61 289	62 214	62 089	61 955
Орхон	Orkhon	91 488	92 830	93 947	94 421	100 731	101 789	103 997	105 987	107 634	107 765
Өвөрхангай	Uvurkhangai	101 211	102 148	101 621	112 992	112 353	113 157	115 098	117 112	116 732	115 732
Хөвсгөл	Khuvsgul	115 934	117 646	118 679	126 043	128 159	129 382	131 561	133 964	135 095	135 705
Төвийн бүс	Central region	456 193	467 034	469 909	480 177	485 525	492 494	504 319	513 438	516 611	515 880
Говьсүмбэр	Govisumber	13 859	14 308	14 801	16 058	16 522	16 926	17 383	17 796	17 928	17 965
Дархан-Уул	Darkhan-Uul	96 031	97 917	98 969	99 947	100 939	101 876	104 074	105 923	107 018	106 909
Дорноговь	Dornogovi	60 206	61 302	62 537	63 808	65 267	66 450	68 147	69 304	71 014	71 207
Дундговь	Dundgovi	37 726	37 773	37 364	44 351	44 429	44 762	45 755	46 628	47 104	46 981
Өмнөговь	Umnugovi	63 426	65 373	67 149	59 694	61 655	63 307	65 314	66 722	69 187	70 371
Сэлэнгэ	Selenge	99 240	103 543	103 191	106 212	106 292	107 513	109 605	111 403	110 110	109 285
Төв	Tuv	85 705	86 818	85 898	90 107	90 421	91 660	94 041	95 662	94 250	93 162
Зүүн бүс	Eastern region	188 443	191 387	192 165	203 829	208 119	211 052	216 259	220 334	223 193	225 081
Дорнод	Dornod	70 214	71 275	71 529	75 194	76 476	77 579	79 445	80 984	82 054	83 087
Сүхбаатар	Sukhbaatar	51 782	52 646	53 147	57 423	59 034	59 810	61 131	62 322	63 182	63 822
Хэнтий	Khentii	66 447	67 466	67 489	71 212	72 609	73 663	75 683	77 028	77 957	78 172
Улаанбаатар	Ulaanbaatar	1 287 100	1 318 130	1 372 042	1 362 974	1 396 288	1 440 447	1 462 973	1 491 375	1 539 810	1 597 290

1.3 ХҮН АМЫН ДУНДАЖ НАСЛАЛТ, хүйсээр
LIFE EXPECTANCY AT BIRTH, by sex

Дундаж наслалт	Life expectancy at birth	1990	1992	1995	1997	1998	2000	2001	2002	2003	2004	2005	2006	2007
Бүгд	Total	63.4	62.8	63.8	64.3	65.1	63.2	63.4	63.5	63.6	64.6	65.2	65.9	66.5
Эрэгтэй	Male	60.4	60.7	62.1	61.1	62.7	60.4	60.7	60.8	60.8	61.6	62.1	62.6	63.1
Эмэгтэй	Female	66.2	64.9	65.4	67.7	67.6	66.1	66.3	66.5	66.5	67.8	68.6	69.4	70.2

Хүснэгт 1.3-ын үргэлжлэл / Table 1.3 continuation

Дундаж наслалт	Life expectancy at birth	2008	2009	2010	2011	2012	2013	2014	2015	2016	2017	2018	2019	2020
Бүгд	Total	67.2	68.0	68.1	68.3	68.7	69.1	69.6	69.9	69.6	69.9	70.2	70.4	70.7
Эрэгтэй	Male	63.7	64.3	64.9	64.7	64.9	65.4	65.9	66.0	65.6	65.9	66.1	66.4	66.7
Эмэгтэй	Female	71.0	71.8	72.3	73.8	74.3	75.0	75.5	75.8	75.1	75.4	75.8	76.0	76.2

1.4 ӨРХ, бүс, аймаг, нийслэлээр
HOUSEHOLDS, by region, aimags and the Capital

Аймаг, нийслэл	Aimags and the Capital	1989	1999	2000	2001	2002	2003	2004	2005	2006	2007	2008
Бүгд	Total	427 834	541 149	553 990	559 610	568 625	585 648	596 400	611 026	632 508	645 662	677 768
Баруун бүс	Western region	80 973	94 124	97 366	97 109	96 941	96 193	95 873	96 008	97 313	96 427	96 951
Баян-Өлгий	Bayan-Ulgii	17 339	19 270	20 805	21 563	21 794	21 753	22 025	21 328	21 463	21 186	21 399
Говь-Алтай	Govi-Altai	12 467	14 796	15 351	15 483	15 218	15 168	15 074	15 473	15 609	15 185	15 180
Завхан	Zavkhan	18 382	21 605	21 992	21 136	20 511	20 238	19 893	19 929	20 268	20 490	20 359
Увс	Uvs	17 676	20 307	20 713	20 324	19 758	19 791	19 603	19 800	20 100	19 905	19 916
Ховд	Khovd	15 109	18 146	18 505	18 603	19 660	19 243	19 278	19 478	19 873	19 661	20 097
Хангайн бүс	Khangai region	104 366	133 373	138 851	139 724	140 222	141 472	140 457	139 545	143 942	146 002	151 021
Архангай	Arkhangai	19 063	24 396	25 612	25 578	25 048	24 672	24 339	24 276	24 504	24 364	24 981
Баянхонгор	Bayankhongor	16 104	20 630	20 909	21 317	21 315	21 527	21 357	20 935	21 030	21 661	22 412
Булган	Bulgan	11 652	15 427	15 931	15 723	15 853	15 425	14 801	15 016	15 332	15 491	16 112
Орхон	Orkhon	12 957	17 332	17 315	18 056	19 143	19 962	20 493	20 870	21 979	22 618	23 753
Өвөрхангай	Uvurkhangai	21 431	26 896	29 489	29 313	28 278	28 865	28 429	28 793	29 207	29 770	30 782
Хөвсгөл	Khuvsgul	23 159	28 692	29 595	29 737	30 585	31 021	31 038	29 655	31 890	32 098	32 981
Төвийн бүс	Central region	82 344	104 915	102 909	104 691	106 708	107 086	105 884	110 379	113 700	116 762	123 508
Говьсүмбэр	Govisumber	-	2 954	2 896	3 012	3 218	3 170	3 111	3 245	3 440	3 718	3 831
Дархан-Уул	Darkhan-Uul	18 183	19 489	18 500	19 633	20 082	20 110	19 643	22 238	22 605	23 078	24 989
Дорноговь	Dornogovi	12 359	12 111	11 956	12 194	12 683	13 242	13 308	13 968	14 786	15 229	16 108
Дундговь	Dundgovi	10 330	12 276	12 506	12 593	12 439	12 540	12 458	12 628	12 730	12 721	13 017
Өмнөговь	Umnugovi	9 539	11 633	11 616	11 671	11 873	12 128	12 461	12 798	12 699	13 220	14 260
Сэлэнгэ	Selenge	10 221	22 814	21 757	22 122	22 703	22 639	22 405	22 193	23 467	24 050	26 209
Төв	Tuv	21 712	23 638	23 678	23 466	23 710	23 257	22 498	23 309	23 973	24 746	25 094
Зүүн бүс	Eastern region	52 020	47 464	47 683	47 469	47 593	47 963	48 688	49 367	50 639	51 728	54 530
Дорнод	Dornod	17 463	17 215	17 265	17 110	17 065	17 079	17 734	18 087	18 610	19 205	20 399
Сүхбаатар	Sukhbaatar	17 921	12 780	12 920	13 038	13 065	13 316	13 224	13 339	13 484	13 753	14 620
Хэнтий	Khentii	16 636	17 469	17 498	17 321	17 463	17 568	17 730	17 941	18 545	18 770	19 511
Улаанбаатар	Ulaanbaatar	108 131	161 273	167 181	170 617	177 161	192 934	205 498	215 727	226 914	234 743	251 758
Бусад	Other	4.8	4.3	4.3	4.3	4.3	4.2	4.1	4.1	4.0	4.0	3.8

Хүснэгт 2.1-ийн үргэлжлэл/ Table 2.1 continuation

Үзүүлэлтүүд	Indicators	2007	2008	2009	2010	2011	2012	2013	2014	2015	2016	2017	2018	2019*	2020
Бүгд	Total														
15, түүнээс дээш насны хүн ам	Population aged 15 years and over	1 642.2	1 688.7	1 853.5	1 863.4	1 798.4	1 812.1	1 937.1	1 941.6	2 022.9	2 107.0	2 220.4	2 226.6	2 106.1	2 128.1
Эдийн засгийн идэвхтэй хүн ам	Economically active population	1 054.0	1 071.5	1 137.9	1 147.1	1 124.7	1 151.1	1 198.3	1 206.6	1 243.9	1 275.6	1 357.4	1 358.6	1 273.9	1 250.6
Ажиллагчид	Employment	1 024.1	1 041.7	1 006.3	1 033.7	1 037.7	1 056.4	1 103.6	1 110.7	1 151.2	1 147.8	1 238.3	1 253.0	1 146.2	1 162.9
Ажилгүй иргэд	Unemployment	-	-	131.6	113.4	87.0	94.7	94.7	95.9	92.7	127.8	119.1	105.6	127.7	87.7
Бүртгэлтэй ажилгүй иргэд*	Registered unemployment*	29.9	29.8	38.1	38.3	57.2	35.8	42.8	37.0	32.8	34.4	25.5	25.0	20.8	-
Эдийн засгийн идэвхгүй хүн ам	Economically inactive population	-	-	715.6	716.3	673.7	661.0	738.8	735.0	779.0	831.4	863.0	868.0	832.2	877.5
Ажиллах хүчний оролцооны түвшин, %	Labour force participation rate,%	64.2	63.5	66.8	61.6	62.5	63.5	61.9	62.1	61.5	60.5	61.1	61.0	60.5	58.8
Хөдөлмөр эрхлэлтийн түвшин, %	Employment rate,%	62.4	61.7	88.4	55.5	57.7	58.3	57.0	57.2	56.9	54.5	55.8	56.3	54.4	54.6
Ажилгүйдлийн түвшин, %	Unemployment rate, %	2.8	2.8	11.6	9.9	7.7	8.2	7.9	7.9	7.5	10.0	8.8	7.8	10.0	7.0
Үүнээс: Эмэгтэй	Of which: Female														
15, түүнээс дээш насны хүн ам	Population aged 15 years and over	848.8	870.8	877.9	960.8	932.0	942.2	1 016.3	1 010.2	1 056.5	1 092.2	1 150.6	1 175.3	1 108.0	1 140.2
Эдийн засгийн идэвхтэй хүн ам	Economically active population	536.9	546.6	542.9	540.3	529.2	550.5	571.7	567.8	585.5	592.4	635.5	628.0	591.8	590.7
Ажиллагчид	Employment	519.9	529.0	480.1	490.6	490.2	506.1	524.4	526.3	546.5	544.0	585.7	583.4	539.3	551.1
Ажилгүй иргэд	Unemployment	-	-	62.7	49.7	39.0	44.4	47.3	41.5	39.0	48.4	49.8	44.7	52.5	39.6
Бүртгэлтэй ажилгүй иргэд*	Registered unemployment*	17.0	17.6	21.1	20.1	26.0	18.8	23.5	20.5	17.7	17.8	13.5	13.2	10.9	-
Эдийн засгийн идэвхгүй хүн ам	Economically inactive population	-	-	418.2	420.6	402.8	391.7	444.6	442.4	471.0	499.8	515.1	547.3	516.1	549.4
Ажиллах хүчний оролцооны түвшин, %	Labour force participation rate,%	63.2	62.8	61.8	56.2	56.8	58.4	56.3	56.2	55.4	54.2	55.2	53.4	53.4	51.8
Хөдөлмөр эрхлэлтийн түвшин, %	Employment rate,%	61.2	60.8	88.4	51.1	52.6	53.7	51.6	52.1	51.7	49.8	50.9	49.6	48.7	48.3
Ажилгүйдлийн түвшин, %	Unemployment rate, %	3.2	3.2	11.5	9.2	7.4	8.1	8.3	7.3	6.7	8.2	7.8	7.1	8.9	6.7

2.2 АЖИЛЛАГЧИД, салбараар, жилийн эцэст, мянган хүн

EMPLOYEES, by classification of economic activities, end of the selected years, thousand person

Салбар***	Divisions***	1990*	1995*	1996*	1997*	1998*	1999*	2000*	2001*	2002*	2003*	2004*	2005*	2006*	2007*
Бүгд	Total	783.6	767.6	769.6	765.1	792.6	813.6	809.0	832.3	870.8	926.5	950.5	968.3	1009.9	1024.1
Хөдөө аж ахуй, ойн аж ахуй, загас барилт, ан агнуур	Agriculture, forestry, fishing and hunting	258.8	354.2	358.1	374.5	394.2	402.6	393.5	402.4	391.4	387.5	381.8	386.2	391.4	385.6
Уул уурхай, олборлолт	Mining and quarrying	-	18.2	18.3	20.1	18.6	19.0	18.6	19.9	23.8	31.9	33.5	39.8	41.9	44.1
Боловсруулах үйлдвэрлэл	Manufacturing	-	67.3	65.3	58.7	57.1	58.5	54.6	55.6	55.6	54.9	57.3	45.6	47.0	47.9
Цахилгаан, хий, уур, агааржуулалтын хангамж	Electricity, gas, steam and air conditioning supply	131.6	22.6	21.1	21.6	22.2	21.3	17.8	17.8	19.8	22.7	23.4	28.5	30.0	31.1
Усан хангамж; бохир ус, хог, хаягдлын менежмент болон цэвэрлэх үйл ажиллагаа	Water supply; sewerage, waste management and remediation activities	-	-	-	-	-	-	-	-	-	-	-	-	-	-
Барилга	Construction	66.1	29.5	29.7	27.4	27.5	27.6	23.4	20.4	25.5	35.1	39.2	48.9	56.3	60.0
Бөөний болон жижиглэн худалдаа, машин, мотоциклийн засвар, үйлчилгээ	Wholesale and retail trade, repair of motor vehicles and motorcycles	54.6	64.8	68.5	67.9	74.5	83.1	83.9	90.3	104.5	129.7	133.7	141.9	160.6	162.2
Тээвэр ба агуулахын үйл ажиллагаа	Transportation and storage	57.7	31.6	31.6	30.3	33.4	34.9	34.1	35.1	38.8	39.5	42.2	31.9	31.0	33.2
Зочид буудал, байр, сууц болон нийтийн хоолны үйлчилгээ	Accommodation and food service activities	-	13.7	13.9	15.1	15.3	16.1	13.3	16.5	20.9	23.3	28.4	29.5	31.0	32.4
Мэдээлэл, холбоо	Information and communication	-	-	-	-	-	-	-	-	-	-	-	10.6	10.2	10.9
Санхүүгийн болон даатгалын үйл ажиллагаа	Financial and insurance activities	3.9	8.3	8.3	7.4	7.4	7.7	6.8	7.3	9.4	12.6	15.9	16.1	16.8	17.4
Үл хөдлөх хөрөнгийн үйл ажиллагаа	Real estate activities	-	6.7	8.3	4.9	5.1	5.0	7.2	6.8	10.9	9.3	11.2	9.0	12.0	14.5
Мэргэжлийн шинжлэх ухаан болон техникийн үйл ажиллагаа	Professional, scientific and technical activities	-	-	-	-	-	-	-	-	-	-	-	-	-	-
Захиргааны болон дэмжлэг үзүүлэх үйл ажиллагаа	Administrative and support service activities	-	-	-	-	-	-	-	-	-	-	-	-	-	-
Төрийн удирдлага ба батлан хамгаалах үйл ажиллагаа, албан журмын нийгмийн хамгаалал	Public administration and defence; compulsory social security	32.1	31.1	31.4	31.8	30.9	31.5	34.7	41.0	43.9	44.8	46.2	46.7	46.9	48.5
Боловсрол	Education	86.8	48.4	46.0	43.0	42.5	43.2	54.4	55.2	59.3	55.3	57.8	58.8	62.0	64.8
Хүний эрүүл мэнд ба нийгмийн үйл ажиллагаа	Human health and social work activities	49.2	38.1	37.1	35.4	35.6	34.8	33.6	33.0	34.5	36.8	39.4	39.5	39.3	40.2
Урлаг, үзвэр, тоглоом, наадам	Arts, entertainment and recreation	-	-	-	-	-	-	-	-	-	-	-	-	-	-
Үйлчилгээний бусад үйл ажиллагаа	Other service activities	33.9	26.6	24.6	23.3	25.1	25.2	29.0	26.9	27.5	37.0	34.4	26.7	22.9	19.7
Хүн хөлслөн ажиллуулдаг өрхийн үйл ажиллагаа	Activities of households as employers	-	-	-	-	-	3.1	2.6	2.5	4.4	5.2	5.2	6.4	7.0	7.5
Олон улсын байгууллага, суурин төлөөлөгчийн үйл ажиллагаа	Activities of extraterritorial organizations and bodies	-	-	-	-	-	-	1.5	1.6	0.6	0.9	0.7	2.3	3.6	4.1
Бусад	Other	8.9	6.5	7.4	3.7	3.2	-	-	-	-	-	-	-	-	-

Хүснэгт 2.2-ын үргэлжлэл/ Table 2.2 continuation

Салбар***	Divisions ***	2008*	2009**	2010**	2011**	2012**	2013**	2014**	2015**	2016**	2017**	2018**	2019**	2020**
Бүгд	Total	1 041.7	1 006.3	1 033.7	1 037.7	1 056.4	1 103.6	1 110.7	1 151.2	1 147.8	1 238.3	1 253.0	1 146.2	1 162.9
Хөдөө аж ахуй, ойн аж ахуй, загас барилт, ан агнуур	Agriculture, forestry, fishing and hunting	377.6	348.8	346.6	342.8	370.0	329.1	310.7	327.6	348.4	356.4	334.1	290.2	276.5
Уул уурхай, олборлолт	Mining and quarrying	46.5	34.8	34.1	45.1	46.7	50.3	40.9	42.6	38.2	52.0	57.7	57.9	51.5
Боловсруулах үйлдвэрлэл	Manufacturing	47.5	62.7	64.8	65.8	64.9	81.0	85.5	81.3	86.1	93.1	100.8	90.4	89.7
Цахилгаан, хий, уур, агааржуулалтын хангамж	Electricity, gas, steam and air conditioning supply	30.1	9.5	12.4	11.9	14.5	13.8	15.5	15.6	16.2	17.5	16.3	19.3	14.4
Усан хангамж; бохир ус, хог, хаягдлын менежмент болон цэвэрлэх үйл ажиллагаа	Water supply; sewerage, waste management and remediation activities	-	6.1	7.8	5.1	6.7	7.9	7.2	5.9	6.0	4.9	6.9	10.8	8.3
Барилга	Construction	66.8	49.6	48.8	52.0	59.2	72.4	81.1	88.1	71.4	70.6	76.6	68.8	77.3
Бөөний болон жижиглэн худалдаа, машин, мотоциклийн засвар, үйлчилгээ	Wholesale and retail trade, repair of motor vehicles and motorcycles	169.7	160.3	146.2	152.5	131.3	156.0	170.2	178.2	172.7	204.5	211.2	160.4	166.6
Тээвэр ба агуулахын үйл ажиллагаа	Transportation and storage	35.8	68.7	76.5	75.8	56.1	65.9	69.8	72.7	65.9	72.7	73.6	61.1	66.6
Зочид буудал, байр, сууц болон нийтийн хоолны үйлчилгээ	Accommodation and food service activities	34.5	23.3	27.7	26.4	30.2	31.7	36.6	37.8	32.1	36.4	37.4	36.3	30.0
Мэдээлэл, холбоо	Information and communication	10.5	10.2	14.5	11.5	14.7	16.7	17.8	16.0	18.1	14.5	14.1	13.0	18.8
Санхүүгийн болон даатгалын үйл ажиллагаа	Financial and insurance activities	19.8	12.3	15.2	16.6	17.4	20.9	22.9	23.8	21.9	24.1	25.7	24.3	29.3
Үл хөдлөх хөрөнгийн үйл ажиллагаа	Real estate activities	12.0	0.2	0.5	0.3	1.2	0.8	1.1	1.0	0.8	0.4	0.8	1.2	3.4
Мэргэжлийн шинжлэх ухаан болон техникийн үйл ажиллагаа	Professional, scientific and technical activities	-	10.9	9.5	11.4	11.3	13.6	12.5	14.1	12.7	12.7	14.6	18.0	11.6
Захиргааны болон дэмжлэг үзүүлэх үйл ажиллагаа	Administrative and support service activities	-	8.9	9.4	9.2	13.3	15.0	12.0	16.0	15.0	20.8	18.2	20.2	18.1
Төрийн удирдлага ба батлан хамгаалах үйл ажиллагаа, албан журмын нийгмийн хамгаалал	Public administration and defence; compulsory social security	50.9	56.1	61.0	55.6	62.9	65.3	66.1	68.1	74.2	82.2	76.2	86.0	83.4
Боловсрол	Education	66.2	74.9	85.3	85.5	86.3	89.8	89.6	89.0	95.0	98.9	98.7	96.1	110.7
Хүний эрүүл мэнд ба нийгмийн үйл ажиллагаа	Human health and social work activities	42.3	35.7	40.3	36.4	37.5	40.4	37.5	38.2	41.0	40.0	49.4	44.4	60.2
Урлаг, үзвэр, тоглоом, наадам	Arts, entertainment and recreation	-	6.9	8.5	7.8	7.4	9.2	10.6	12.3	10.1	10.1	13.8	18.0	10.8
Үйлчилгээний бусад үйл ажиллагаа	Other service activities	19.7	22.3	21.4	21.8	19.8	20.2	20.1	20.2	19.8	22.7	23.4	24.5	29.8
Хүн хөлслөн ажиллуулдаг өрхийн үйл ажиллагаа	Activities of households as employers	7.7	1.9	0.9	1.8	1.3	1.4	1.4	1.0	1.1	2.3	1.2	3.3	3.3
Олон улсын байгууллага, суурин төлөөлөгчийн үйл ажиллагаа	Activities of extraterritorial organizations and bodies	4.1	2.2	2.3	2.4	3.7	2.2	1.6	1.7	1.1	1.5	2.3	2.0	2.6

Эх үүсвэр: Ажиллах хүчний судалгаа

* - 1940-2008 онууд нь Хүн амын ажил эрхлэлтийн жилийн тайлан мэдээ

**- 2009 оноос „Ажиллах хүчний судалгаа”-ны дүнгээр тооцсон

*** 1999 хүртэл Эдийн засгийн үйл ажиллагааны салбарыг улс ардын аж ахуйн системийн үеийн салбаруудаар гаргасан.

Source: Labour force survey

*- Annual employment report for 1940-2008

**- Since 2009, it has been estimating from the Labour Force Survey

***- Until 1999, the economic sectors statistics are based on the national economic system

2.3 АЖИЛГҮЙ ХҮН, бүс, аймаг, нийслэл, жилээр
UNEMPLOYED, by region, aimags and the Capital and year

Аймаг, нийслэл	Aimags and the Capital	1992	1993	1994	1995	1996	1997	1998	1999	2000	2001	2002	2003	2004	2005	2006
Дүн	Total	54 042	71 912	74 881	45 107	55 405	63 690	49 837	39 767	38 570	40 344	30 877	33 335	35 554	32 928	32 928
Баруун бүс	Western region	17 486	18 489	16 744	10 342	11 853	17 386	13 359	10 827	9 943	12 172	7 654	8 166	9 155	8 568	8 390
Баян-Өлгий	Bayan-Ulgii	6 236	5 359	6 653	2 625	2 644	6 913	3 740	1 985	1 313	4 618	1 774	2 406	2 923	2 216	2 218
Говь-Алтай	Govi-Altai	1 991	2 336	2 617	2 778	2 317	2 533	2 227	2 210	2 345	1 703	1 485	1 053	1 329	1 025	1 056
Завхан	Zavkhan	2 861	4 963	3 898	2 120	3 262	4 159	3 843	3 200	2 829	2 916	1 830	1 833	1 901	1 890	1 701
Увс	Uvs	5 038	4 665	1 785	956	1 565	1 804	1 628	1 542	1 576	1 546	1 536	1 504	1 583	1 918	1 894
Ховд	Khovd	1 360	1 166	1 791	1 863	2 065	1 977	1 921	1 890	1 880	1 389	1 029	1 370	1 419	1 519	1 521
Хангайн бүс	Khangaï region	13 273	24 303	22 560	11 978	14 971	14 662	13 432	10 950	10 387	11 287	10 288	12 738	13 824	11 907	11 135
Архангай	Arkhangai	1 368	5 447	5 147	2 330	2 247	2 540	2 192	1 950	1 890	1 805	1 546	1 715	1 521	1 638	1 654
Баянхонгор	Bayankhongor	2 334	3 193	2 510	2 227	3 370	3 112	2 395	2 036	2 000	1 833	2 465	2 733	3 285	2 939	2 148
Булган	Bulgan	1 065	2 962	2 998	1 585	1 963	1 787	1 441	1 306	1 237	1 260	1 200	2 480	2 959	1 547	1 455
Орхон	Orkhon	1 629	1 168	1 412	1 123	1 526	1 752	1 672	1 537	1 472	2 254	1 614	1 636	1 703	1 596	1 679
Өвөрхангай	Uvurkhangai	3 660	3 806	3 993	2 588	3 264	2 286	2 906	2 435	2 469	2 420	2 137	2 130	2 300	2 265	2 258
Хөвсгөл	Khuvsgul	3 217	7 727	6 500	2 125	2 601	3 185	2 826	1 686	1 319	1 715	1 326	2 044	2 056	1 922	1 941
Төвийн бүс	Central region	8 410	12 334	12 592	7 616	8 524	11 535	8 406	6 830	6 822	6 118	4 869	4 292	4 636	4 514	4 369
Говьсүмбэр	Govisumber	267	448	817	275	282	336	286	281	229	194	163	108	136	129	134
Дархан-Уул	Darkhan-Uul	1 246	1 220	1 230	1 080	1 621	2 682	1 938	1 624	1 742	1 504	1 238	907	903	837	881
Дорноговь	Dornogovi	628	792	924	1 029	978	1 033	785	730	536	480	427	432	299	415	222
Дундговь	Dundgovi	1 102	1 095	923	853	900	1 358	1 129	847	863	909	885	763	837	778	759
Өмнөговь	Umnugovi	482	599	693	794	780	965	882	672	696	712	435	410	484	494	506
Сэлэнгэ	Selenge	1 841	1 689	1 419	2 134	2 714	3 267	1 732	1 320	1 508	1 129	822	864	1 258	1 176	1 096
Төв	Tuv	2 844	6 491	6 586	1 451	1 249	1 894	1 654	1 356	1 248	1 190	899	808	719	685	771
Зүүн бүс	Eastern region	6 468	7 113	10 941	8 219	9 430	9 998	7 378	4 815	5 270	4 625	3 001	2 438	2 547	2 511	2 927
Дорнод	Dornod	1 973	2 970	3 737	5 253	5 982	6 220	4 216	2 177	2 397	2 272	1 321	961	956	1 044	809
Сүхбаатар	Sukhbaatar	2 311	1 683	2 544	1 231	1 495	1 773	1 476	1 100	1 009	857	684	469	598	703	693
Хэнтий	Khentii	2 184	2 460	4 660	1 735	1 953	2 005	1 686	1 538	1 864	1 496	996	1 008	993	764	1 425
Улаанбаатар	Ulaanbaatar	8 405	9 673	12 044	6 952	10 627	10 109	7 262	6 345	6 148	6 142	5 065	5 701	5 392	5 428	6 107

Эх үүсвэр: Ажиллах хүчний судалгаа

Source: Labour Force Survey

* - Үндэсний Статистикийн Хорооны дарга, Хөдөлмөр, Нийгмийн Хамгааллын сайдын 2019 оны А-09/08 тоот хамтарсан тушаалаар батлагдсан Хөдөлмөр эрхлэлтийн статистикийн үзүүлэлтийг тооцох шинэчилсэн аргачлалыг 2019 оны 1 дүгээр сараас эхлэн мөрдөж байна.

*- The "New/updated methodology for estimating employment statistics" has been approved by the joint resolution A-09/08 from the Chairperson of NSO Mongolia and the Minister of Labour and Social Protection has been in force since January 2019.

Хүснэгт 2.3-ын үргэлжлэл / Table 2.3 continuation

Аймаг, нийслэл	Aimags and the Capital	2007	2008	2009*	2010	2011	2012	2013	2014	2015	2016	2017	2018	2019	2020
Дүн	Total	29 945	29 813	131 608	113 438	87 030	94 705	94 732	95 856	92 672	127 807	119 092	105 614	127 736	87 696
Баруун бүс	Western region	5 958	5 725	14 128	18 914	20 309	19 290	21 382	23 645	16 876	21 826	20 851	17 231	19 542	15 530
Баян-Өлгий	Bayan-Ulgii	1 841	1 173	3 653	1 231	3 160	6 389	10 531	10 425	5 869	4 067	6 570	7 014	8 228	6 548
Говь-Алтай	Govi-Altai	1 028	984	1 937	2 803	2 952	4 183	2 895	2 717	2 403	2 667	2 436	1 730	2 902	2 155
Завхан	Zavkhan	1 419	1 526	1 321	5 784	6 693	2 547	2 077	1 501	2 218	3 839	1 507	1 427	1 535	497
Увс	Uvs	880	1 404	3 277	5 787	4 225	3 177	3 777	5 064	3 279	5 197	4 970	3 722	2 304	3 879
Ховд	Khovd	790	638	3 940	3 309	3 279	2 994	2 102	3 938	3 107	6 056	5 368	3 338	4 573	2 451
Хангайн бүс	Khangaï region	10 660	11 109	32 195	31 874	21 135	22 582	27 025	17 735	12 701	29 028	27 845	20 019	21 327	16 266
Архангай	Arkhangai	1 500	1 779	3 351	3 459	2 190	1 612	2 125	1 752	2 125	2 214	2 452	2 407	2 372	1 371
Баянхонгор	Bayankhongor	2 297	2 299	111	1 352	1 818	1 391	2 858	2 244	2 680	5 067	2 406	3 276	2 615	2 651
Булган	Bulgan	1 166	1 118	3 664	4 662	3 835	2 678	1 363	2 729	1 304	2 303	3 290	2 177	1 713	1 671
Орхон	Orkhon	1 626	1 755	12 035	9 789	4 446	5 934	8 310	4 953	850	9 572	9 919	5 104	4 201	2 594
Өвөрхангай	Uvurkhangai	2 147	2 115	4 121	2 639	3 933	1 837	2 890	1 907	1 945	4 815	4 514	3 152	3 285	3 069
Хөвсгөл	Khovsgul	1 924	2 043	8 913	9 973	4 913	9 130	9 479	4 150	3 797	5 057	5 264	3 903	7 141	4 910
Төвийн бүс	Central region	4 161	3 972	24 122	19 977	14 636	15 134	15 788	18 581	18 619	19 856	19 351	17 811	16 625	13 468
Говьсүмбэр	Govisumber	164	113	1 280	830	265	208	345	279	1 044	1 128	604	875	804	745
Дархан-Уул	Darkhan-Uul	1 066	1 159	6 282	4 291	3 368	5 373	2 986	3 434	5 272	5 867	6 046	7 696	8 014	4 786
Дорноговь	Dornogovi	385	322	5 194	4 608	1 184	893	2 233	3 896	3 793	3 099	2 024	1 658	1 272	1 197
Дундговь	Dundgovi	589	448	3 216	2 456	2 161	1 985	1 361	1 144	1 162	1 133	1 034	1 219	1 147	696
Өмнөговь	Umnugovi	339	492	4 072	4 269	4 411	1 404	1 249	3 411	3 433	4 056	4 970	2 340	1 957	1 703
Сэлэнгэ	Selenge	1 008	978	1 282	982	634	2 480	3 841	3 679	1 817	3 253	3 059	2 716	1 763	3 112
Төв	Tuv	610	460	2 796	2 541	2 613	2 791	3 773	2 738	2 098	1 320	1 614	1 307	1 668	1 229
Зүүн бүс	Eastern region	2 622	2 680	6 974	8 408	9 544	9 671	9 975	11 576	10 341	10 679	9 657	8 259	11 773	7 718
Дорнод	Dornod	1 008	917	618	3 222	3 141	2 248	2 293	3 104	2 506	3 491	3 195	2 037	6 995	4 859
Сүхбаатар	Sukhbaatar	680	696	4 624	4 196	3 910	3 217	1 856	2 794	2 884	2 981	3 177	2 484	2 323	1 541
Хэнтий	Khentii	934	1 067	1 732	990	2 493	4 206	5 826	5 678	4 951	4 207	3 285	3 738	2 455	1 318
Улаанбаатар	Ulaanbaatar	6 544	6 327	54 189	34 265	21 406	28 028	20 562	24 319	34 135	46 418	41 388	42 294	58 469	34 714

2.4 АЖИЛГҮЙДЛИЙН ТҮВШИН, аймаг, нийслэл, жилээр UNEMPLOYMENT RATE, by region, aimags and the Capital and year

Аймаг, нийслэл	Aimags and the Capital	1992	1993	1994	1995	1996	1997	1998	1999	2000	2001	2002	2003	2004	2005	2006
Дүн	Total	6.3	8.6	9.0	5.5	6.7	7.8	5.9	4.7	4.6	4.6	3.4	3.5	3.6	3.3	3.2
Баруун бүс	Western region	9.8	10.8	9.6	6.0	6.6	9.7	7.3	6.1	5.8	7.0	4.4	4.7	5.3	4.9	4.8
Баян-Өлгий	Bayan-Ulgii	18.9	19.6	22.3	10.1	10.2	22.8	11.3	6.0	4.3	13.0	5.2	6.8	8.2	6.5	6.4
Говь-Алтай	Govi-Altai	6.9	8.5	9.0	9.4	7.4	7.9	6.8	6.9	7.6	5.6	4.9	3.5	4.3	3.3	3.4
Завхан	Zavkhan	6.9	11.4	8.6	4.7	6.9	8.7	8.4	7.1	7.0	7.4	4.7	4.6	5.2	5.0	4.5
Увс	Uvs	12.5	12.2	5.1	2.6	4.3	5.1	4.5	4.7	4.6	4.4	4.5	4.4	4.6	5.6	5.5
Ховд	Khovd	4.0	3.5	5.2	5.4	5.4	5.9	5.6	5.4	5.5	4.1	2.9	3.9	4.0	4.1	4.0
Хангайн бүс	Khangai region	6.3	10.8	10.4	5.6	6.7	6.9	5.9	4.8	4.5	4.9	4.5	5.4	5.8	5.0	4.5
Архангай	Arkhangai	3.6	12.4	11.7	5.7	5.4	6.4	5.5	4.9	4.7	4.4	3.8	4.2	3.9	4.1	4.0
Баянхонгор	Bayankhongor	7.6	9.7	7.4	6.0	9.1	8.4	6.4	5.6	5.5	4.9	7.2	7.4	8.3	7.4	5.4
Булган	Bulgan	4.5	12.2	10.7	6.1	7.8	7.7	6.0	5.4	5.2	5.3	4.9	9.7	12.2	6.5	6.0
Орхон	Orkhon	5.4	3.7	7.7	5.5	5.2	9.2	5.9	5.5	5.2	7.4	5.3	4.9	4.8	4.5	4.7
Өвөрхангай	Uvurkhangai	8.3	8.5	8.7	5.6	7.1	4.7	5.8	4.7	4.7	4.9	4.5	4.4	4.8	4.7	4.5
Хөвсгөл	Khuvsgul	7.3	16.3	13.8	4.8	5.8	7.0	6.0	3.5	2.8	3.5	2.6	3.9	3.9	3.6	3.6
Төвийн бүс	Central region	4.9	7.7	8.0	4.9	5.5	7.5	5.3	4.2	4.3	3.6	2.8	2.4	2.8	2.6	2.4
Говьсүмбэр	Govisumber	5.3	10.1	22.1	8.3	9.4	11.5	7.7	7.4	5.9	5.2	3.9	2.6	3.4	3.0	3.4
Дархан-Уул	Darkhan-Uul	4.2	4.3	4.6	3.6	5.4	9.6	7.1	5.6	7.8	5.9	5.1	3.1	3.2	3.1	3.1
Дорноговь	Dornogovi	3.2	4.4	5.3	5.8	5.9	5.8	4.6	4.1	3.0	2.5	2.1	2.2	1.5	2.1	1.1
Дундговь	Dundgovi	4.9	5.2	4.2	3.7	4.0	5.9	4.9	3.7	3.8	3.9	3.8	3.2	3.6	3.3	3.3
Өмнөговь	Umnugovi	2.6	3.3	4.2	4.6	4.5	5.4	4.5	3.3	3.3	3.2	2.1	2.0	2.3	2.2	2.3
Сэлэнгэ	Selenge	5.1	5.8	4.7	7.6	9.6	11.1	5.7	4.0	4.7	3.3	2.3	2.3	3.5	3.3	2.8
Төв	Tuv	6.9	15.8	16.2	4.1	3.4	5.3	4.5	3.6	3.2	2.9	2.1	1.9	1.7	1.6	1.7
Зүүн бүс	Eastern region	7.6	9.2	13.7	10.6	12.7	14.0	11.1	7.3	7.8	6.6	4.3	3.3	3.6	3.5	3.9
Дорнод	Dornod	6.0	9.7	14.0	18.9	24.9	25.5	21.4	11.4	12.6	11.7	6.8	4.8	4.8	5.0	3.7
Сүхбаатар	Sukhbaatar	11.2	9.0	10.5	5.6	6.5	8.0	6.5	4.8	4.3	3.6	2.8	1.9	2.4	2.8	2.7
Хэнтий	Khentii	7.0	8.8	16.2	6.3	7.2	8.1	7.0	6.3	7.3	5.7	3.8	3.6	3.7	2.9	5.1
Улаанбаатар	Ulaanbaatar	3.9	4.7	5.8	3.6	5.5	5.0	3.5	2.9	2.8	2.7	2.0	1.9	1.6	1.6	1.7

Эх үүсвэр: Ажиллах хүчний судалгаа
Source: Labour Force Survey

Хүснэгт 2.4-ийн үргэлжлэл / Table 2.4 continuation

Аймаг, нийслэл	Aimags and the Capital	2007	2008	2009	2010	2011	2012	2013	2014	2015	2016	2017	2018	2019	2020
Дүн	Total	2.8	2.8	11.6	9.9	7.7	8.2	7.9	7.9	7.5	10.0	8.8	7.8	10.0	7.0
Баруун бүс	Western region	3.5	3.5	7.5	10.1	10.8	9.8	11.9	13.3	9.2	12.1	10.7	8.9	11.7	10.1
Баян-Өлгий	Bayan-Ulgii	5.3	3.5	8.3	2.8	7.0	12.4	23.5	22.5	11.9	9.3	12.4	12.6	24.2	20.9
Говь-Алтай	Govi-Altai	3.9	3.9	6.6	9.0	10.8	13.7	10.8	10.2	8.8	10.1	8.6	6.0	10.7	9.2
Завхан	Zavkhan	3.7	4.2	4.0	14.8	18.2	6.4	5.6	4.0	6.9	11.4	4.4	4.3	5.0	1.6
Увс	Uvs	2.6	4.2	7.8	15.0	10.4	8.4	10.1	14.8	8.5	14.2	13.0	10.2	6.6	11.2
Ховд	Khovd	2.1	1.8	9.7	9.2	8.6	8.0	6.3	11.7	8.6	15.1	13.5	8.4	11.3	7.4
Хангайн бүс	Khangaï region	4.3	4.5	12.0	11.9	8.3	8.3	9.8	6.8	4.9	10.6	9.8	7.1	8.2	6.5
Архангай	Arkhangai	3.6	4.3	7.1	7.0	4.5	3.3	4.4	3.9	5.0	5.0	5.4	5.2	4.8	3.3
Баянхонгор	Bayankhongor	5.5	5.4	0.3	3.6	5.0	3.6	7.3	5.6	6.4	11.2	5.6	7.3	7.3	6.0
Булган	Bulgan	4.8	4.7	13.2	15.2	13.4	9.1	4.7	9.7	4.6	8.2	10.7	7.4	5.7	6.8
Орхон	Orkhon	4.8	5.1	29.2	25.9	11.9	14.2	21.1	12.3	2.2	22.4	23.5	12.7	11.7	7.0
Өвөрхангай	Uvurkhangai	4.2	4.1	7.1	4.9	8.2	3.4	5.0	3.5	3.6	8.9	7.6	5.3	6.3	6.7
Хөвсгөл	Khuvsgul	3.4	3.7	15.7	17.1	9.1	15.2	15.1	7.9	6.7	8.5	8.5	6.4	12.4	8.9
Төвийн бүс	Central region	2.3	2.1	11.2	9.3	6.8	7.7	7.7	9.2	8.9	9.2	8.3	7.6	7.6	6.8
Говьсүмбэр	Govisumber	3.8	2.6	21.0	14.3	4.8	6.1	6.2	5.5	16.5	18.1	7.8	11.7	10.0	9.9
Дархан-Уул	Darkhan-Uul	3.6	3.4	15.6	11.0	8.4	14.3	8.1	9.3	13.2	15.4	14.2	19.6	18.7	12.6
Дорноговь	Dornogovi	1.9	1.5	20.5	15.8	5.5	3.8	7.8	13.6	14.0	9.9	6.1	5.3	3.9	4.1
Дундговь	Dundgovi	2.5	2.0	13.3	10.1	8.8	8.5	6.3	5.2	5.5	5.1	4.4	5.0	4.9	3.1
Өмнөговь	Umnugovi	1.5	2.4	14.9	15.4	15.3	6.5	4.9	11.3	11.8	14.3	16.4	7.3	6.0	5.6
Сэлэнгэ	Selenge	2.6	2.5	2.6	2.1	1.4	6.0	9.0	10.2	4.9	8.1	6.6	5.6	4.7	10.9
Төв	Tuv	1.4	1.1	6.6	6.0	5.5	5.9	8.4	6.2	4.4	2.7	3.2	2.6	4.1	2.8
Зүүн бүс	Eastern region	3.5	3.6	9.1	10.5	11.1	10.8	11.2	13.1	10.7	11.4	10.4	8.7	11.9	8.0
Дорнод	Dornod	4.5	4.0	2.5	12.3	10.9	8.1	7.9	10.8	7.9	11.2	10.1	6.3	20.9	14.0
Сүхбаатар	Sukhbaatar	2.7	3.0	16.0	13.8	13.7	10.7	7.0	10.1	9.7	9.9	10.9	8.5	7.6	5.3
Хэнтий	Khentii	3.4	3.9	7.3	4.2	8.7	13.0	17.5	17.7	14.0	12.9	10.3	11.3	7.1	4.0
Улаанбаатар	Ulaanbaatar	1.7	1.6	14.0	8.7	5.6	7.1	4.6	5.1	6.9	9.1	7.5	7.6	11.0	6.3

3.1 ДОТООДЫН НИЙТ БҮТЭЭГДЭХҮҮН, үйлдвэрлэлийн аргаар, эдийн засгийн үйл ажиллагааны салбарын ангиллаар, оны үнээр
GROSS DOMESTIC PRODUCT, by production approach and industrial classification of economic activities, at current prices

Салбар	Industry	1990	1991	1992	1993	1994	1995	1996	1997
ДНБ, сая төгрөг	GDP, million togrogs	12 803.9	22 600.7	56 130.3	227 677.4	382 103.2	651 455.7	737 996.6	932 926.2
ДНБ, мянган америк доллар ¹	GDP, thousand US dollars ¹	3 317 080	788 210	1 403 257	746 345.4	933 659.4	1 455 355.1	1 344 817.5	1 181 325.5
Нэг хүнд ногдох ДНБ ² , мянган төгрөг	GDP per capita ² , thousand togrogs	6.1	10.4	25.9	105.2	174.5	292.8	326.6	407.1
Нэг хүнд ногдох ДНБ ² , америк доллар	GDP per capita ² , US dollars	1 581	364	647	345	426	654	595	515
ДНБ, салбараар, сая төгрөг	GDP by industry, million togrogs								
Хөдөө аж ахуй, ойн аж ахуй, загас барилт	Agriculture, forestry and fishing	1 597.1	2 669.5	14 345.3	58 534.4	105 012.0	212 002.1	283 959.0	300 746.3
Уул уурхай, олборлолт	Mining and quarrying	1 599.3	2 359.8	6 411.2	22 747.9	39 348.4	73 841.5	76 197.8	132 390.3
Боловсруулах үйлдвэрлэл	Manufacturing	2 608.0	3 834.6	10 435.6	37 075.4	64 103.8	112 581.0	56 653.9	78 899.9
Цахилгаан, хий, уур, агааржуулалт	Electricity, gas, steam, air conditioning supply	284.6	418.5	1 138.9	4 046.1	6 995.8	12 286.2	14 216.1	24 790.9
Усан хангамж; бохир ус, хог, хаягдлын менежмент, цэвэрлэх үйл ажиллагаа	Water supply; sewerage, remediation activities	49.6	75.2	201.6	708.0	1 228.9	2 170.7	2 505.2	4 346.9
Барилга	Construction	735.6	1 072.2	1 285.1	3 821.8	8 386.7	13 088.6	24 992.6	25 687.1
Бөөний болон жижиглэн худалдаа; машин, мотоциклийн засвар үйлчилгээ	Wholesale and retail trade; repair of motor vehicles and motorcycles	2 090.5	3 774.9	5 819.3	36 320.7	43 338.8	59 632.7	69 525.3	96 650.6
Тээвэр ба агуулахын үйл ажиллагаа	Transportation and storage	1 044.8	1 057.9	2 140.0	11 467.0	24 327.5	29 924.3	40 001.1	53 652.1
Зочид буудал, байр, сууц болон нийтийн хоолны үйлчилгээ	Accommodation and food service activities	66.4	182.9	386.4	1 067.0	2 019.6	3 997.6	6 024.9	9 039.3
Мэдээлэл, холбоо	Information and communication	381.7	397.5	811.0	4 232.0	8 929.7	11 366.3	15 080.7	20 394.5
Санхүү, даатгалын үйл ажиллагаа	Financial and insurance activities	142.1	391.6	827.3	2 284.7	4 324.3	8 559.6	14 234.4	17 164.0
Үл хөдлөх хөрөнгийн үйл ажиллагаа	Real estate activities	810.8	1 495.5	3 381.5	12 020.5	20 376.9	13 151.8	15 848.2	19 573.7
Мэргэжлийн, шинжлэх ухаан болон техникийн үйл ажиллагаа	Professional, scientific and technical activities	11.0	30.4	64.1	177.1	335.3	4 050.7	5 412.3	7 036.8
Удирдлагын болон дэмжлэг үзүүлэх үйл ажиллагаа	Administrative and support service activities	87.8	95.4	193.8	982.7	2 071.3	5 298.7	7 141.7	9 513.1
Төрийн удирдлага, батлан хамгаалах, албан журмын нийгмийн хамгаалал	Public administration and defence; compulsory social security	283.5	781.0	1 649.9	4 556.5	8 624.3	17 071.2	18 746.5	21 222.9
Боловсрол	Education	357.6	985.2	2 081.3	5 748.1	10 879.7	21 535.6	22 923.2	23 231.2
Хүний эрүүл мэнд ба нийгмийн халамжийн үйл ажиллагаа	Human health and social work activities	241.9	666.6	1 408.2	3 889.1	7 361.1	14 570.8	16 487.7	16 714.8
Урлаг, үзвэр, тоглоом наадам	Arts, entertainment and recreation	9.8	27.1	57.2	158.1	299.2	592.2	959.3	1 639.2
Үйлчилгээний бусад үйл ажиллагаа	Other service activities	20.3	55.6	117.2	326.7	614.4	1 212.1	1 959.1	3 344.2
Бүтээгдэхүүний цэвэр татвар	Net taxes on products	381.5	2 229.3	3 375.4	17 513.5	23 525.4	34 522.1	45 127.8	66 888.4

Тайлбар: 2010 оноос өмнөх оны мэдээлэл нь Нөөц, ашиглалтын 2005 оны хүснэгтэд, 2010 оноос хойших онуудын мэдээлэл Нөөц, ашиглалтын хүснэгтийн 2010-2019 оны үр дүнд суурилсан.

Note: Data before 2010 is estimated based on the results of Supply and Use Tables for 2005, data from 2010 onward is estimated based on the results of annual Supply and Use Tables for 2010-2019.

¹ ДНБ-ийг америк доллароор тооцохдоо үндэсний валютаарх ДНБ-ийг жилийн дундаж америк долларын ханшид хувааж тооцсон. / GDP in US dollars is divided GDP in national currency by annual average official exchange rates.

Хүснэгт 3.1-ийн үргэлжлэл / Table 3.1 continuation

Салбар	Industry	1998	1999	2000	2001	2002	2003	2004	2005
ДНБ, сая төгрөг	GDP, million togrogs	945 461.2	1 080 532.0	1 224 062.1	1 391 878.2	1 550 609.9	1 829 072.2	2 361 156.9	3 041 405.7
ДНБ, мянган америк доллар ¹	GDP, thousand US dollars ¹	1 125 410.6	1 057 470.3	1 137 111.9	1 268 049.0	1 396 555.8	1 595 293.9	1 992 064.0	2 523 471.6
Нэг хүнд ногдох ДНБ ² , мянган төгрөг	GDP per capita ² , thousand togrogs	406.9	458.5	522.2	583.2	642.8	750.1	958.8	1 223.0
Нэг хүнд ногдох ДНБ ² , америк доллар	GDP per capita ² , US dollars	484	449	485	531	579	654	809	1 015
ДНБ, салбараар, сая төгрөг	GDP by industry, million togrogs								
Хөдөө аж ахуй, ойн аж ахуй, загас барилт	Agriculture, forestry and fishing	306 644.9	342 505.2	335 668.8	319 698.9	293 361.8	337 272.1	472 934.5	602 136.3
Уул уурхай, олборлолт	Mining and quarrying	81 274.1	94 909.3	132 400.1	117 076.1	144 753.7	206 557.8	391 597.6	642 089.0
Боловсруулах үйлдвэрлэл	Manufacturing	66 930.0	75 925.8	82 040.8	114 828.1	99 138.6	121 551.5	130 576.3	175 155.9
Цахилгаан, хий, уур, агааржуулалт	Electricity, gas, steam, air conditioning supply	31 923.8	32 387.3	25 487.1	36 283.2	52 423.7	53 680.6	65 426.1	75 928.2
Усан хангамж; бохир ус, хог, хаягдлын менежмент, цэвэрлэх үйл ажиллагаа	Water supply; sewerage, remediation activities	5 496.4	5 622.6	4 511.6	6 478.2	9 474.1	9 817.5	11 968.1	13 768.9
Барилга	Construction	28 095.8	32 159.5	27 254.9	30 738.6	42 858.8	69 683.8	69 429.0	81 408.4
Бөөний болон жижиглэн худалдаа; машин, мотоциклийн засвар үйлчилгээ	Wholesale and retail trade; repair of motor vehicles and motorcycles	110 681.2	112 438.5	115 903.1	129 544.7	162 803.4	185 210.8	202 639.9	227 478.2
Тээвэр ба агуулахын үйл ажиллагаа	Transportation and storage	64 110.6	70 804.3	92 556.5	118 884.9	149 765.4	166 101.2	198 897.0	256 726.4
Зочид буудал, байр, сууц болон нийтийн хоолны үйлчилгээ	Accommodation and food service activities	9 879.5	12 702.3	10 766.8	11 275.1	12 085.5	12 633.1	15 024.0	19 341.7
Мэдээлэл, холбоо	Information and communication	24 198.9	26 790.7	34 563.9	44 550.0	56 627.7	62 869.2	75 269.9	96 261.1
Санхүү, даатгалын үйл ажиллагаа	Financial and insurance activities	17 020.3	26 252.0	30 754.4	42 534.7	49 892.1	74 166.0	97 562.5	112 278.8
Үл хөдлөх хөрөнгийн үйл ажиллагаа	Real estate activities	23 254.0	35 839.0	48 907.1	83 370.3	113 957.5	125 910.9	137 681.2	160 522.7
Мэргэжлийн, шинжлэх ухаан болон техникийн үйл ажиллагаа	Professional, scientific and technical activities	8 436.5	9 788.5	10 632.1	11 253.9	12 684.5	14 026.8	15 473.6	18 024.5
Удирдлагын болон дэмжлэг үзүүлэх үйл ажиллагаа	Administrative and support service activities	11 396.4	13 013.2	15 431.2	18 010.9	21 571.4	23 884.6	27 507.9	34 071.1
Төрийн удирдлага, батлан хамгаалах, албан журмын нийгмийн хамгаалал	Public administration and defence; compulsory social security	30 965.7	34 038.0	47 206.8	48 078.6	46 017.0	50 485.2	58 190.6	66 923.1
Боловсрол	Education	28 567.2	35 096.2	48 384.3	51 284.0	58 721.5	67 440.5	66 952.3	86 528.6
Хүний эрүүл мэнд ба нийгмийн халамжийн үйл ажиллагаа	Human health and social work activities	19 679.2	18 992.5	18 893.3	20 174.9	22 389.8	25 173.3	32 606.4	37 516.9
Урлаг, үзвэр, тоглоом наадам	Arts, entertainment and recreation	1 712.6	1 953.0	1 910.1	3 025.7	5 264.1	5 930.5	7 314.9	7 744.5
Үйлчилгээний бусад үйл ажиллагаа	Other service activities	3 495.5	3 983.9	3 897.4	6 165.1	10 716.2	12 073.1	14 887.4	15 763.7
Бүтээгдэхүүний цэвэр татвар	Net taxes on products	71 698.7	95 330.1	136 891.8	178 622.2	186 103.1	204 603.7	269 217.9	311 737.9

Хүснэгт 3.1-ийн үргэлжлэл/ Table 3.1 continuation

Салбар	Industry	2006	2007	2008	2009	2010	2011	2012	2013
ДНБ, сая төгрөг	GDP, million togrogs	4 027 558.6	4 956 647.2	6 555 569.4	6 590 637.1	9 756 588.4	13 173 763.4	16 688 419.6	19 174 242.7
ДНБ, мянган америк доллар ¹	GDP, thousand US dollars ¹	3 414 275.9	4 235 048.2	5 622 001.7	4 583 475.6	7 195 480.9	10 410 228.3	12 276 339.5	12 567 299.5
Нэг хүнд ногдох ДНБ ² , мянган төгрөг	GDP per capita ² , thousand togrogs	1 602.9	1 951.0	2 549.1	2 529.2	3 697.6	4 917.1	6 107.2	6 867.9
Нэг хүнд ногдох ДНБ ² , америк доллар	GDP per capita ² , US dollars	1 359	1 667	2 186	1 759	2 727	3 886	4 493	4 501
ДНБ, салбараар, сая төгрөг	GDP by industry, million togrogs								
Хөдөө аж ахуй, ойн аж ахуй, загас барилт	Agriculture, forestry and fishing	710 609.2	913 409.2	1 259 660.8	1 177 380.3	1 144 697.9	1 357 866.8	1 878 786.4	2 572 044.9
Уул уурхай, олборлолт	Mining and quarrying	1 145 733.9	1 340 854.4	1 324 247.7	1 285 899.7	2 102 157.9	2 536 239.6	2 742 750.5	2 849 415.3
Боловсруулах үйлдвэрлэл	Manufacturing	218 885.6	309 500.4	430 179.4	425 000.6	664 815.3	931 377.5	1 248 666.3	1 672 313.0
Цахилгаан, хий, уур, агааржуулалт	Electricity, gas, steam, air conditioning supply	92 897.2	97 309.1	119 968.0	157 422.9	190 211.6	212 394.1	233 858.6	270 514.2
Усан хангамж; бохир ус, хог, хаягдлын менежмент, цэвэрлэх үйл ажиллагаа	Water supply; sewerage, remediation activities	14 058.4	16 294.7	26 015.0	26 356.8	31 210.6	44 994.4	72 529.7	77 534.0
Барилга	Construction	86 792.3	106 421.1	122 051.0	86 238.7	250 230.7	402 828.3	837 487.5	979 689.0
Бөөний болон жижиглэн худалдаа; машин, мотоциклийн засвар үйлчилгээ	Wholesale and retail trade; repair of motor vehicles and motorcycles	271 511.6	313 204.4	472 226.5	432 646.2	1 199 007.2	1 973 260.4	2 231 148.5	2 267 231.1
Тээвэр ба агуулахын үйл ажиллагаа	Transportation and storage	287 501.5	322 307.0	419 323.2	546 745.5	677 906.2	802 897.1	894 427.6	843 617.4
Зочид буудал, байр, сууц болон нийтийн хоолны үйлчилгээ	Accommodation and food service activities	22 994.3	28 806.4	38 971.4	43 680.8	52 631.0	94 304.6	186 231.8	205 536.5
Мэдээлэл, холбоо	Information and communication	100 502.0	166 189.0	221 339.0	215 504.0	255 691.2	290 259.9	379 560.9	413 946.4
Санхүү, даатгалын үйл ажиллагаа	Financial and insurance activities	116 016.0	155 198.1	236 327.4	212 724.0	239 607.2	381 098.0	583 528.6	782 311.6
Үл хөдлөх хөрөнгийн үйл ажиллагаа	Real estate activities	173 846.0	186 823.5	345 984.2	479 635.3	687 697.6	884 158.2	957 312.6	1 162 261.2
Мэргэжлийн, шинжлэх ухаан болон техникийн үйл ажиллагаа	Professional, scientific and technical activities	27 697.3	36 068.4	76 694.6	65 655.8	132 327.3	216 174.5	424 234.5	446 816.2
Удирдлагын болон дэмжлэг үзүүлэх үйл ажиллагаа	Administrative and support service activities	33 805.6	51 218.0	98 499.8	88 804.4	81 131.4	71 192.8	177 601.3	213 439.1
Төрийн удирдлага, батлан хамгаалах, албан журмын нийгмийн хамгаалал	Public administration and defence; compulsory social security	117 236.4	141 514.3	247 723.6	267 246.3	425 350.3	515 326.4	699 143.0	788 848.0
Боловсрол	Education	122 529.6	170 563.4	272 562.3	312 138.4	379 845.3	503 147.4	744 985.1	854 596.2
Хүний эрүүл мэнд ба нийгмийн халамжийн үйл ажиллагаа	Human health and social work activities	50 752.6	72 616.0	119 817.4	123 042.0	167 227.9	193 160.3	316 964.9	359 094.3
Урлаг, үзвэр, тоглоом наадам	Arts, entertainment and recreation	10 206.0	12 980.0	23 211.4	27 876.2	32 037.1	39 526.4	87 023.2	87 184.1
Үйлчилгээний бусад үйл ажиллагаа	Other service activities	18 729.2	23 503.6	27 950.0	24 871.5	44 442.7	67 233.5	137 760.7	149 276.6
Бүтээгдэхүүний цэвэр татвар	Net taxes on products	405 253.9	491 866.0	672 817.0	591 767.8	998 362.0	1 656 323.2	1 854 418.0	2 178 573.3

Хүснэгт 3.1-ийн үргэлжлэл / Table 3.1 continuation

Салбар	Industry	2014	2015	2016	2017	2018	2019	2020
ДНБ, сая төгрөг	GDP, million togrogs	22 227 054.3	22 894 780.9	23 931 342.6	28 010 710.6	32 582 629.0	37 839 225.4	37 453 275.3
ДНБ, мянган америк доллар ¹	GDP, thousand US dollars ¹	12 224 252.7	11 617 823.9	11 142 569.7	11 476 836.1	13 177 103.7	14 204 233.4	13 311 845.0
Нэг хүнд ногдох ДНБ ² , мянган төгрөг	GDP per capita ² , thousand togrogs	7 716.3	7 724.1	7 906.2	9 042.5	10 314.1	11 855.6	11 612.9
Нэг хүнд ногдох ДНБ ² , америк доллар	GDP per capita ² , US dollars	4 244	3 920	3 681	3 705	4 171	4 450	4 128
ДНБ, салбараар, сая төгрөг	GDP by industry, million togrogs							
Хөдөө аж ахуй, ойн аж ахуй, загас барилт	Agriculture, forestry and fishing	2 965 360.5	3 223 402.7	3 022 012.5	3 119 618.2	3 723 544.3	4 373 602.5	4 856 063.0
Уул уурхай, олборлолт	Mining and quarrying	3 661 031.2	4 150 464.3	4 822 677.5	7 007 876.2	8 370 789.2	9 590 129.5	8 722 066.6
Боловсруулах үйлдвэрлэл	Manufacturing	1 950 933.7	1 606 184.7	1 595 623.6	1 932 245.5	2 298 123.6	2 675 065.1	2 904 937.7
Цахилгаан, хий, уур, агааржуулалт	Electricity, gas, steam, air conditioning supply	313 587.1	426 403.9	477 222.9	491 251.7	553 972.8	637 143.1	663 097.8
Усан хангамж; бохир ус, хог, хаягдлын менежмент, цэвэрлэх үйл ажиллагаа	Water supply, sewerage, remediation activities	86 481.1	114 121.6	141 550.3	144 202.5	164 870.0	182 718.1	218 690.4
Барилга	Construction	988 960.7	918 316.6	902 883.6	905 587.1	985 716.3	1 328 926.0	1 367 522.8
Бөөний болон жижиглэн худалдаа; машин, мотоциклийн засвар үйлчилгээ	Wholesale and retail trade; repair of motor vehicles and motorcycles	2 544 761.3	2 664 772.4	2 621 290.7	2 867 791.3	3 090 221.8	3 644 111.2	3 436 809.1
Тээвэр ба агуулахын үйл ажиллагаа	Transportation and storage	1 109 154.6	1 202 359.1	1 274 385.3	1 318 695.5	1 538 733.3	1 686 897.3	1 411 794.3
Зочид буудал, байр, сууц болон нийтийн хоолны үйлчилгээ	Accommodation and food service activities	196 564.8	220 586.3	262 722.3	277 562.3	344 523.3	399 649.8	321 437.6
Мэдээлэл, холбоо	Information and communication	492 124.3	476 929.5	505 614.3	505 351.9	571 713.9	666 048.0	716 561.2
Санхүү, даатгалын үйл ажиллагаа	Financial and insurance activities	1 041 781.8	823 238.2	904 982.4	1 103 919.6	1 274 357.7	1 561 497.3	1 690 125.0
Үл хөдлөх хөрөнгийн үйл ажиллагаа	Real estate activities	1 495 080.1	1 602 187.0	1 636 439.0	1 751 760.2	1 859 795.7	1 948 334.2	1 997 001.6
Мэргэжлийн, шинжлэх ухаан болон техникийн үйл ажиллагаа	Professional, scientific and technical activities	504 404.5	386 671.1	368 267.9	383 944.8	409 178.8	531 698.9	567 998.6
Удирдлагын болон дэмжлэг үзүүлэх үйл ажиллагаа	Administrative and support service activities	210 585.1	145 945.8	181 883.8	194 382.0	198 538.3	224 567.1	210 860.0
Төрийн удирдлага, батлан хамгаалах, албан журмын нийгмийн хамгаалал	Public administration and defence; compulsory social security	907 187.6	1 344 326.3	1 408 917.6	1 543 127.0	1 583 825.6	1 786 263.2	2 006 674.8
Боловсрол	Education	996 010.5	998 491.7	1 072 743.8	1 121 851.4	1 225 086.9	1 524 020.5	1 645 365.4
Хүний эрүүл мэнд ба нийгмийн халамжийн үйл ажиллагаа	Human health and social work activities	412 347.1	466 114.3	483 376.3	508 684.2	568 726.5	736 105.2	837 062.9
Урлаг, үзвэр, тоглоом наадам	Arts, entertainment and recreation	98 102.3	94 409.8	93 341.6	107 573.3	113 229.3	136 305.8	153 697.1
Үйлчилгээний бусад үйл ажиллагаа	Other service activities	177 269.2	144 171.9	164 673.5	185 257.6	189 209.1	192 043.8	169 614.3
Бүтээгдэхүүний цэвэр татвар	Net taxes on products	2 075 326.7	1 885 683.7	1 990 733.7	2 540 028.3	3 518 472.9	4 014 098.6	3 555 895.3

3.2 ДОТООДЫН НИЙТ БҮТЭЭГДЭХҮҮНИЙ САЛБАРЫН БҮТЭЦ, эдийн засгийн үйл ажиллагааны салбарын ангиллаар, оны үнээр
INDUSTRIAL COMPOSITION OF GROSS DOMESTIC PRODUCT, by industrial classification of economic activities, at current prices

Салбар	Industry	1990	1991	1992	1993	1994	1995	1996	1997	1998	1999	2000	2001	2002	2003	2004	2005	2006
		дүнд эзлэх хувь / share to total																
ДНБ	GDP	100.0	100.0	100.0	100.0	100.0	100.0	100.0	100.0	100.0	100.0	100.0	100.0	100.0	100.0	100.0	100.0	100.0
Хөдөө аж ахуй, ойн аж ахуй, загас барилт	Agriculture, forestry and fishing	12.5	11.8	25.6	25.7	27.5	32.5	38.5	32.2	32.4	31.7	27.4	23.0	18.9	18.5	20.0	19.8	17.7
Уул уурхай, олборлолт	Mining and quarrying	12.5	10.4	11.4	10.0	10.3	11.3	10.3	14.2	8.6	8.8	11.3	8.9	9.8	11.7	16.7	21.0	28.5
Боловсруулах үйлдвэрлэл	Manufacturing	21.4	17.0	18.6	16.3	16.8	17.3	7.7	8.5	7.1	7.0	9.1	11.0	9.0	9.0	7.7	7.7	7.3
Цахилгаан, хий, уур, агааржуулалт	Electricity, gas, steam, air conditioning supply	2.2	1.9	2.0	1.8	1.8	1.9	1.9	2.7	3.4	3.0	2.6	3.1	3.7	3.1	2.8	2.7	2.5
Усан хангамж; бохир ус, хог, хаягдлын менежмент болон цэвэрлэх үйл ажиллагаа	Water supply; sewerage, remediation activities	0.4	0.3	0.4	0.3	0.3	0.3	0.3	0.5	0.6	0.5	0.4	0.5	0.6	0.6	0.5	0.5	0.4
Барилга	Construction	5.7	4.7	2.3	1.7	2.2	2.0	3.4	2.8	3.0	3.0	2.6	2.6	3.1	4.1	3.3	3.0	2.5
Бөөний болон жижиглэн худалдаа; машин, мотоциклийн засвар үйлчилгээ	Wholesale and retail trade; repair of motor vehicles and motorcycles	18.3	26.6	16.4	23.6	17.5	14.5	15.5	17.5	19.3	19.2	15.6	16.4	17.3	16.7	15.9	14.0	13.1
Тээвэр ба агуулахын үйл ажиллагаа	Transportation and storage	8.2	4.7	3.8	5.0	6.4	4.6	5.4	5.8	6.8	6.6	7.8	8.8	9.9	9.3	8.7	8.6	7.3
Зочид буудал, байр, сууц болон нийтийн хоолны үйлчилгээ	Accommodation and food service activities	0.5	0.8	0.7	0.5	0.5	0.6	0.8	1.0	1.0	1.2	1.0	1.0	0.9	0.8	0.8	0.8	0.7
Мэдээлэл, холбоо	Information and communication	3.0	1.8	1.4	1.9	2.3	1.7	2.0	2.2	2.6	2.5	3.4	3.9	4.3	4.1	3.8	3.9	3.2
Санхүү, даатгалын үйл ажиллагаа	Financial and insurance activities	1.1	1.7	1.5	1.0	1.1	1.3	1.9	1.8	1.8	2.4	2.5	3.1	3.3	4.1	4.2	3.7	2.9
Үл хөдлөх хөрөнгийн үйл ажиллагаа	Real estate activities	6.3	6.6	6.0	5.3	5.3	2.0	2.1	2.1	2.5	3.3	4.1	6.1	7.5	7.0	5.9	5.4	4.4
Мэргэжлийн, шинжлэх ухаан болон техникийн үйл ажиллагаа	Professional, scientific and technical activities	0.1	0.1	0.1	0.1	0.1	0.6	0.7	0.8	0.9	0.9	1.0	0.9	0.9	0.9	0.8	0.7	0.7
Удирдлагын болон дэмжлэг үзүүлэх үйл ажиллагаа	Administrative and support service activities	0.7	0.4	0.3	0.4	0.5	0.8	1.0	1.0	1.2	1.2	1.3	1.3	1.4	1.3	1.2	1.2	0.9
Төрийн удирдлага, батлан хамгаалах, албан журмын нийгмийн хамгаалал	Public administration and defence; compulsory social security	2.2	3.5	2.9	2.0	2.3	2.6	2.5	2.3	3.3	3.2	3.9	3.5	3.0	2.8	2.5	2.2	2.9
Боловсрол	Education	2.8	4.4	3.7	2.5	2.8	3.3	3.1	2.5	3.0	3.2	4.0	3.7	3.8	3.7	2.8	2.9	3.0
Хүний эрүүл мэнд ба нийгмийн халамжийн үйл ажиллагаа	Human health and social work activities	1.9	2.9	2.5	1.7	1.9	2.2	2.2	1.8	2.1	1.8	1.6	1.5	1.5	1.4	1.4	1.2	1.3
Урлаг, үзвэр, тоглоом наадам	Arts, entertainment and recreation	0.1	0.1	0.1	0.1	0.1	0.1	0.1	0.2	0.2	0.2	0.2	0.2	0.3	0.3	0.3	0.3	0.3
Үйлчилгээний бусад үйл ажиллагаа	Other service activities	0.2	0.2	0.2	0.1	0.2	0.2	0.3	0.4	0.4	0.4	0.3	0.5	0.7	0.7	0.7	0.5	0.5

Тайлбар: 2010 оноос өмнөх оны мэдээлэл Нөөц, ашиглалтын 2005 оны хүснэгтэд, 2010 оноос хойших онуудын мэдээлэл Нөөц, ашиглалтын хүснэгтийн 2010-2019 оны үр дүнд суурилсан.
 Note: Data before 2010 is estimated based on the results of Supply and Use Tables for 2005, data from 2010 onward is estimated based on the results of annual Supply and Use Tables for 2010-2019.

Хүснэгт 3.2-ын үргэлжлэл / Table 3.2 continuation

Салбар	Industry	2007	2008	2009	2010	2011	2012	2013	2014	2015	2016	2017	2018	2019	2020
		дүнд эзлэх хувь / share total													
ДНБ	GDP	100.0	100.0	100.0	100.0	100.0	100.0	100.0	100.0	100.0	100.0	100.0	100.0	100.0	100.0
Хөдөө аж ахуй, ойн аж ахуй, загас барилт	Agriculture, forestry and fishing	18.4	19.2	17.9	11.6	10.2	11.2	13.4	13.3	14.0	12.5	11.0	11.3	11.5	12.8
Уул уурхай, олборлолт	Mining and quarrying	27.4	20.6	19.8	22.4	21.8	17.8	15.9	17.0	18.6	20.7	25.8	26.4	25.8	24.1
Боловсруулах үйлдвэрлэл	Manufacturing	8.2	8.3	8.3	8.6	8.6	9.0	10.7	10.6	8.5	8.1	8.4	8.5	8.6	9.2
Цахилгаан, хий, уур, агааржуулалт	Electricity, gas, steam, air conditioning supply	2.0	1.8	2.4	1.8	1.4	1.3	1.5	1.6	2.1	2.3	2.1	2.0	2.0	2.1
Усан хангамж; бохир ус, хог, хаягдлын менежмент болон цэвэрлэх үйл ажиллагаа	Water supply; sewerage, remediation activities	0.4	0.4	0.4	0.4	0.4	0.5	0.4	0.4	0.5	0.6	0.5	0.5	0.5	0.6
Барилга	Construction	2.8	2.5	1.6	2.9	3.7	5.9	5.8	5.1	4.4	4.1	3.6	3.6	4.0	4.2
Бөөний болон жижиглэн худалдаа; машин, мотоциклийн засвар үйлчилгээ	Wholesale and retail trade; repair of motor vehicles and motorcycles	12.4	13.7	12.2	18.7	22.1	19.9	18.4	16.9	16.6	16.0	15.7	16.4	16.5	14.7
Тээвэр ба агуулахын үйл ажиллагаа	Transportation and storage	6.6	6.5	8.3	7.2	6.2	5.2	4.3	4.8	5.2	5.2	4.6	4.7	4.4	3.6
Зочид буудал, байр, сууц болон нийтийн хоолны үйлчилгээ	Accommodation and food service activities	0.7	0.7	0.8	0.6	0.8	1.2	1.2	1.0	1.1	1.2	1.0	1.2	1.2	1.0
Мэдээлэл, холбоо	Information and communication	3.8	3.9	3.8	3.0	2.6	2.6	2.5	2.5	2.4	2.5	2.2	2.1	2.1	2.2
Санхүү, даатгалын үйл ажиллагаа	Financial and insurance activities	3.1	3.6	3.3	2.5	2.9	3.5	4.1	4.7	3.6	3.8	3.9	4.0	4.2	4.7
Үл хөдлөх хөрөнгийн үйл ажиллагаа	Real estate activities	3.8	5.3	7.3	7.1	6.8	5.8	6.2	6.8	7.1	6.9	6.3	5.8	5.2	5.4
Мэргэжлийн, шинжлэх ухаан болон техникийн үйл ажиллагаа	Professional, scientific and technical activities	0.8	1.2	1.1	1.5	1.8	2.8	2.8	2.5	1.9	1.8	1.6	1.5	1.7	1.7
Удирдлагын болон дэмжлэг үзүүлэх үйл ажиллагаа	Administrative and support service activities	1.1	1.6	1.4	1.0	0.7	1.2	1.2	1.1	0.7	0.8	0.8	0.7	0.8	0.7
Төрийн удирдлага, батлан хамгаалах, албан журмын нийгмийн хамгаалал	Public administration and defence; compulsory social security	2.9	3.8	4.1	4.4	3.9	4.2	4.1	4.1	5.9	5.9	5.5	4.9	4.7	5.4
Боловсрол	Education	3.4	4.2	4.7	3.9	3.8	4.5	4.5	4.5	4.4	4.5	4.0	3.8	4.0	4.4
Хүний эрүүл мэнд ба нийгмийн халамжийн үйл ажиллагаа	Human health and social work activities	1.5	1.8	1.9	1.7	1.5	1.9	1.9	1.9	2.1	2.0	1.8	1.8	2.0	2.3
Урлаг, үзвэр, тоглоом наадм	Arts, entertainment and recreation	0.3	0.4	0.4	0.3	0.3	0.5	0.5	0.4	0.4	0.4	0.4	0.4	0.4	0.4
Үйлчилгээний бусад үйл ажиллагаа	Other service activities	0.5	0.4	0.4	0.5	0.5	0.8	0.8	0.8	0.6	0.7	0.7	0.6	0.5	0.5

4.1 УЛААНБААТАР ХОТЫН ӨРГӨН ХЭРЭГЛЭЭНИЙ ЗАРИМ БАРАА, ҮЙЛЧИЛГЭЭНИЙ ЖИЛИЙН ДУНДАЖ ҮНЭ
ANNUAL AVERAGE PRICE OF SOME MAIN GOODS AND SERVICES, IN THE CAPITAL CITY

Бараа, үйлчилгээ	Goods and services	1991	1992	1993	1994	1995	1996	1997	1998	1999	2000	2001	2002	2003	2004	2005
Гурил, 1-р зэрэг, кг	Flour, grade 1, kg	3.2	6.9	68	112	162	293	363	323	321	351	355	317	331	455	417
Талх, "Атар" ш	Bread, "Atar", pcs	2.4	5.1	43	79	113	176	236	233	242	250	266	266	269	298	318
Цагаан будаа, кг	Rice, kg	4.4	36.0	96	107	340	381	387	364	395	413	452	453	453	595	707
Хонины мах, кг	Mutton, kg	15.0	37.0	165	303	597	718	800	837	849	1 135	1 157	1 076	1 352	1 596	2 124
Үхрийн мах, кг	Beef, kg	12.0	34.0	165	297	519	771	828	859	849	1 103	1 182	1 173	1 435	1 724	2 348
Шингэн сүү, л	Milk, l	6.7	15.5	73	140	184	248	364	386	440	459	525	467	482	468	488
Тараг, 900 гр	Yogurt, 900 g	6.0	14.4	62	140	195	274	418	427	467	475	556	503	514	518	557
Хуурай сүү, 1 кг	Condensed milk, kg	-	-	-	-	-	1 800	2 873	2 755	2 732	2 818	3 269	3 367	3 404	3 450	3 600
Элсэн чихэр, кг	Sugar, kg	8.0	71.4	170	281	409	464	572	521	572	558	651	623	558	578	630
Ногоон цай, 2 кг	Green tea, 2 kg	20.0	118.0	898	1 646	2 164	1 733	2 310	2 326	2 333	2 534	2 517	2 342	1 957	1 995	2 599
Алим, кг	Apple, kg	-	-	-	-	-	486	532	544	571	587	735	722	763	860	814
Төмс, кг	Potato, kg	4.0	12.0	60	107	178	215	298	281	293	380	377	389	396	337	471
Байцаа, кг	Cabbage, kg	5.9	18.4	91	157	269	345	363	388	438	511	508	495	500	475	503
Лууван, кг	Carrot, kg	-	-	-	-	-	447	641	596	641	724	592	568	491	410	649
Манжин, кг	Turnip, kg	-	-	-	-	-	266	496	315	337	734	413	635	510	436	734
Бөөрөнхий сонгино, кг	Onion, kg	9.9	41.0	80	334	388	461	662	679	785	1 089	483	469	524	467	434
Давс, цагаан, кг	Salt, white, kg	4.0	14.7	42	68	89	215	284	297	281	282	281	266	223	221	250
Ургамлын тос, л	Vegetable oil, l	18.0	45.7	848	885	1 058	1 218	1 496	1 445	1 558	1 536	1 110	1 206	1 368	1 484	1 600
Өндөг, ш	Egg, pcs	1.9	6.1	27	60	72	87	123	129	143	128	117	110	98	107	150
Архи, 0.5 л	Vodka, domestic, 0.5 l	82.0	185.0	683	900	1 106	1 534	2 114	2 408	2 600	2 808	3 551	3 741	3 450	2 822*	3 000
Дүнсэн тамхи, 350 гр	Pipe tobacco, 350 gr	22.4	132.0	706	677	648	863	1 235	1 328	1 268	1 407	1 586	1 548	1 652	1 660	1 750
Савхин бээлий, эр, хос	Leather gloves, pair	390	792	3 125	4 538	5 333	7 500	7 652	8 300	7 008	6 800	6 638	6 731	5 985	5 365	5 573
Өмд, эрэгтэй, ш	Trousers, for women, pcs	-	-	-	-	-	9 317	11 600	12 050	12 775	14 750	12 167	12 500	12 960	12 333	12 100
Ноосон цамц, эр, ш	Woollen sweater, for men, pcs	310	614	1 405	2 102	2 965	3 931	6 019	7 583	8 033	8 542	10 700	11 200	11 675	11 899	12 183
Нэхий дээл, эм, ш	Sheep skin overcoat, for women, pcs	-	-	-	-	-	189	290	385	401	396	382	332	321	295	294
Юбка, ш	Skirt, pcs	-	-	-	-	-	583	917	833	750	933	213	350	667	000	371
Хүүхдийн ноосон цамц, ш	Children's woollen sweater, pcs	88	246	675	917	1 756	1 949	2 542	4 108	3 683	3 800	5 029	5 761	5 842	5 667	6 574
Охидын даашинз, ш	Girl's dress, pcs	-	-	-	-	-	4 483	6 203	6 098	6 381	6 701	12 917	13 192	12 729	13 233	13 325
Эр. хүний өвлийн гутал, хос	Men's winter leather shoes, pair	729	1 275	4 072	6 945	8 739	18 292	31 833	33 200	35 992	36 083	30 583	31 375	33 058	39 258	40 171

* Нэр төрөл шинэчлэгдсэн
 * Category updated

Хүснэгт 4.1-ийн үргэлжлэл / Table 4.1 continuation

Бараа, үйлчилгээ	Goods and services	2006	2007	2008	2009	2010	2011	2012	2013	2014	2015	2016	2017	2018	2019	2020
Гурил, 1-р зэрэг, кг	Flour, grade 1, kg	405	493	783	726	637	722	696	728	905	1 094	1 120	1 030	1 059	1 085	1 212
Талх, "Атар" ш	Bread, "Atar", pcs	320	360	592	612	631	645	662	805	918	1 106	1 156	1 172	1 173	1 279	1 289
Цагаан будаа, кг	Rice, kg	681	722	1 133	1 373	1 639	1 676	1 699	1 862	2 343	2 410	2 539	2 649	2 830	3 530	3 658
Хонины мах, кг	Mutton, kg	2 273	2 642	3 371	2 860	3 790	4 125	6 637	7 356	6 874	6 073	5 459	6 239	6 728	8 676	9 450
Үхрийн мах, кг	Beef, kg	2 500	2 851	3 674	3 309	4 291	4 695	7 291	8 230	8 008	7 301	6 758	7 390	8 020	10 370	11 533
Шингэн сүү, л	Milk, l	525	568	843	974	1 087	1 040	1 095	1 140	1 375	1 283	1 280	1 482	1 736	1 559	1 622
Тараг, 900 гр	Yogurt, 900 g	707	768	1 153	1 273	1 403	1 460	1 530	1 680	2 113	2 153	2 091	2 274	2 519	2 513	2 548
Хуурай сүү, 1 кг	Condensed milk, kg	3 760	3 597	5 670	6 465	6 171	6 125	-	-	-	-	-	-	-	-	-
Элсэн чихэр, кг	Sugar, kg	897	870	918	1 289	1 696	1 685	1 702	1 684	1 704	1 753	1 991	2 527	2 607	2 726	2 664
Ногоон цай, 2 кг	Green tea, 2 kg	2 673	2 732	3 200	4 164	4 603	4 280	4 252	4 332	4 765	5 299	5 672	-	-	-	-
Алим, кг	Apple, kg	1 080	1 212	1 565	1 713	1 900	2 495	3 571	3 615	3 979	4 108	4 083	4 219	4 227	4 191	4 422
Төмс, кг	Potato, kg	529	558	890	954	971	1 045	1 033	938	988	1 263	969	884	1 078	950	968
Байцаа, кг	Cabbage, kg	509	550	771	847	1 045	1 015	1 103	1 287	1 206	1 428	1 455	1 605	1 528	1 594	1 716
Лууван, кг	Carrot, kg	544	592	950	1 039	961	1 210	1 184	1 241	1 318	1 532	1 693	1 278	1 540	1 426	1 685
Манжин, кг	Turnip, kg	544	542	917	1 091	922	1 680	1 161	1 460	1 413	1 775	1 966	-	-	-	-
Бөөрөнхий сонгино, кг	Onion, kg	548	580	678	782	1 037	965	1 027	1 323	1 244	1 236	1 285	1 368	1 282	1 277	1 593
Давс, цагаан, кг	Salt, white, kg	252	257	340	367	354	371	370	450	593	641	700	766	894	976	1 045
Ургамлын тос, л	Vegetable oil, l	1 543	1 848	2 853	3 009	2 781	2 785	2 740	2 841	3 154	3 283	3 423	3 426	3 521	3 505	3 645
Өндөг, ш	Egg, pcs	127	146	203	208	215	236	266	311	370	314	284	300	295	333	342
Архи, 0.5 л	Vodka, domestic, 0.5 l	2 940	3 064	3 584	4 324	4 409	4 488	5 280	6 819	7 372	7 600	7 606	7 602	8 128	8 332	8 549
Дүнсэн тамхи, 350 гр	Pipe tobacco, 350 gr	1 850	1 917	2 010	2 827	3 719	3 760	-	-	-	-	-	-	-	-	-
Савхин бээлий, эр, хос	Leather gloves, pair	6 234	6 533	7 088	7 580	8 080	9 235	9 730	11 078	13 692	15 387	14 825	14 670	15 027	16 507	17 363
Өмд, эрэгтэй, ш	Trousers, for women, pcs	12 450	12 100	15 556	18 002	21 833	25 365	40 050	43 400	44 857	51 143	49 083	43 946	45 446	46 123	47 369
Ноосон цамц, эр, ш	Woollen sweater, for men, pcs	13 880	13 467	16 963	21 588	23 083	27 575	31 556	35 802	43 042	40 105	41 756	40 638	42 424	46 432	47 724
Нэхий дээл, эм, ш	Sheep skin overcoat, for women, pcs	294	296	330	299	297	350	390	352	360	360	360	402	360	355	382
Юбка, ш	Skirt, pcs	646	667	833	167	500	000	000	500	000	000	000	492	625	776	914
Хүүхдийн ноосон цамц, ш	Children's woollen sweater, pcs	20 864	21 500	24 000	24 896	26 188	28 460	33 475	34 829	39 396	37 600	38 212	36 547	37 740	40 953	40 249
Охидын даашинз, ш	Girl's dress, pcs	7 000	7 563	10 965	11 148	11 370	14 700	15 489	18 224	20 464	21 286	20 143	20 127	21 904	23 854	24 253
Эр. хүний өвлийн гутал, хос	Men's winter leather shoes, pair	15 630	18 092	24 229	22 121	24 517	28 300	31 067	30 575	32 036	33 292	33 083	33 494	33 977	35 509	36 109
		42 292	45 542	55 496	57 929	60 706	78 200	90 833	81 958	99 000	99 417	102 646	118 232	113 022	135 920	141 991

5.1 МӨНГӨНИЙ НИЙЛҮҮЛЭЛТ
MONEY SUPPLY

Үзүүлэлт	Indicators	1990	1995	2000	2005	2006	2007	2008	2009	2010	2011
		төгрөг / togrogs									
Мөнгө M2	Money M2	5.6	102.0	258.8	1 140.1	1 536.6	2 401.2	2 267.4	2 879.4	4 678.7	6 411.2
Мөнгө M1	Money M1	4.7	42.6	130.8	269.1	331.9	590.5	647.3	651.2	1 157.4	1 740.9
Төгрөгийн харилцах	Current account	3.9	17.0	29.8	116.8	146.8	307.1	318.6	366.3	769.2	1 223.4
Хадгаламжийн байгууллагаас гадуурх мөнгө	Currency outside depository corporations	0.7	25.6	100.9	152.4	185.1	283.3	328.7	285.0	388.2	517.5
Бараг мөнгө	Quasi money	0.9	59.4	128.1	871.0	1 204.7	1 810.8	1 620.1	2 228.2	3 521.3	4 670.2
Төгрөгийн хадгаламж	Time deposit in domestic currency	0.7	38.5	59.0	426.0	692.5	1 113.7	898.7	1 234.3	2 001.4	2 912.2
Валютын хадгаламж	Time deposits in foreign currency	0.2	8.2	33.7	245.7	302.9	376.0	437.6	621.5	754.5	977.3
Валютын харилцах	Current account in foreign currency	0.0	12.6	35.4	199.3	209.3	321.1	283.8	372.4	765.4	780.7
Гүйлгээнд гаргасан бэлэн мөнгө	Currency issued in circulation	0.7	29.8	107.4	191.7	245.1	364.1	407.2	371.8	519.7	713.4

Хүснэгт 5.1-ийн үргэлжлэл/ Table 5.1 continuation

Үзүүлэлт	Indicators	2012	2013	2014	2015	2016	2017	2018	2019	2020
		төгрөг / togrogs								
Мөнгө M2	Money M2	7 611.9	9 452.6	10 634.3	10 049.0	12 158.5	15 861.2	19 474.7	20 833.8	24 220.0
Мөнгө M1	Money M1	1 834.8	2 092.7	1 816.4	1 685.4	2 147.7	2 826.0	4 031.0	3 904.2	4 197.4
Төгрөгийн харилцах	Current account	1 231.4	1 510.7	1 317.1	1 226.7	1 584.8	2 214.3	3 360.5	3 289.7	3 444.3
Хадгаламжийн байгууллагаас гадуурх мөнгө	Currency outside depository corporations	603.4	582.0	499.3	458.7	562.9	611.7	670.5	614.5	753.2
Бараг мөнгө	Quasi money	5 777.1	7 359.8	8 817.9	8 363.6	10 010.8	13 035.2	15 443.7	16 929.6	20 022.6
Төгрөгийн хадгаламж	Time deposit in domestic currency	3 484.7	4 911.2	5 410.3	5 434.0	5 789.9	8 622.0	10 156.2	11 119.7	13 398.3
Валютын хадгаламж	Time deposits in foreign currency	1 433.4	1 474.5	1 968.6	1 947.8	2 789.7	2 531.9	3 019.5	3 483.7	4 641.7
Валютын харилцах	Current account in foreign currency	858.9	974.1	1 439.1	981.7	1 431.2	1 881.3	2 268.0	2 326.2	1 982.6
Гүйлгээнд гаргасан бэлэн мөнгө	Currency issued in circulation	828.5	841.1	809.7	706.7	823.6	906.4	968.6	897.4	991.5

5.2 ГАДААД ВАЛЮТЫН ХАНШ, жилийн дундаж

EXCHANGE RATES, average of year

Валютын ханш, жилийн дундаж	Exchange rates, annual average	1990	1991	1992	1993	1994	1995	1996	1997	1998	1999	2000	2001	2002	2003	2004	2005
		төгрөг / togrogs															
АНУ-ын доллар	USD	3.9	28.7	40.0	295.26	409.25	447.63	543.18	789.73	840.1	1 021.78	1 076.44	1 097.65	1 110.32	1 146.53	1 185.3	1 205.25
Евро	EUR	-	-	-	-	-	-	-	-	-	1 090.05	991.41	980.21	1 054.87	1 300.57	1 477.72	1 495.21
ОХУ-ын рубль	RUB	-	-	-	-	0.12	0.1	0.11	0.14	101.59	41.28	38.31	37.53	35.38	37.55	41.29	42.55
БНХАУ-ын юань	CNY	-	-	-	-	48.6	56.94	72.71	95.78	101.92	123.06	130.23	132.64	134.24	138.76	143.37	147.3
БНСУ-ын вон	KRW	-	-	-	-	-	-	0.74	0.84	0.61	0.86	0.95	0.85	0.89	0.97	1.04	1.18
Японы иен	JPY	-	-	-	3.55	4.12	4.63	5.42	6.56	6.47	9.11	9.97	9.02	8.9	9.96	11.0	10.91
Английн фунт	GBP	-	-	-	592.7	639.77	731.27	970.72	1 300.44	1 403.34	1 663.03	1 628.52	1 576.78	1 675.63	1 888.98	2 175.5	2 185.53

Хүснэгт 5.2-ын үргэлжлэл/ Table 5.2 continuation

Валютын ханш, жилийн дундаж	Exchange rates, annual average	2006	2007	2008	2009	2010	2011	2012	2013	2014	2015	2016	2017	2018	2019	2020
		төгрөг / togrogs														
АНУ-ын доллар	USD	1 179.62	1 170.39	1 166.06	1 437.91	1 356.44	1 265.53	1 359.4	1 525.72	1 818.28	1 970.66	2 147.74	2 440.63	2 472.67	2 663.94	2 813.53
Евро	EUR	1 481.23	1 602.35	1 715.	2 004.85	1 802.07	1 761.33	1 748.62	2 029.01	2 414.27	2 187.42	2 181.67	2 757.59	2 918.78	2 982.14	3 214.56
ОХУ-ын рубль	RUB	43.4	45.76	47.05	45.48	44.74	43.07	43.81	47.83	48.05	32.46	32.17	41.88	39.49	41.2	39.03
БНХАУ-ын юань	CNY	147.93	153.83	167.82	210.49	200.32	195.94	215.5	248.36	295.11	313.53	313.12	361.33	373.88	385.56	408.11
БНСУ-ын вон	KRW	1.24	1.26	1.08	1.13	1.17	1.14	1.21	1.4	1.73	1.74	1.74	2.16	2.25	2.28	2.39
Японы иен	JPY	10.15	9.94	11.32	15.39	15.46	15.9	17.06	15.63	17.21	16.29	16.34	21.76	22.39	24.45	26.38
Английн фунт	GBP	2 172.42	2 342.11	2 159.94	2 249.67	2 096.84	2 028.5	2 155.55	2 392.01	2 994.67	3 011.98	3 009.65	3 145.04	3 298.44	3 400.25	3 612.17

6.1 УЛСЫН НЭГДСЭН ТӨСВИЙН ОРЛОГО, ЗАРЛАГА, ТЭНЦЭЛ
GENERAL GOVERNMENT BUDGET REVENUE, EXPENDITURE AND EQUILIBRATED BALANCE

Орлогын төрөл	Type of revenue	1991	1992	1993	1994	1995	1996	1997	1998	1999	2000	2001
		төгрөг / togrogs										
Нийт орлого, тусламжийн дүн	Total revenue and grants	7 208.7	12 824.9	57 682.3	86 132.1	144 568.9	162 923.6	222 528.3	239 998.1	266 494.6	347 409.5	439 290.0
Нийт тэнцвэржүүлсэн орлого, тусламжийн хэмжээ	Total equilibrated revenue and grants	7 208.7	12 824.9	57 682.3	86 132.1	144 568.9	162 923.6	222 528.3	239 998.1	266 494.6	347 409.5	439 290.0
Нийт зарлага ба эргэж төлөгдөх цэвэр зээл	Total expenditure and net lending	8 929.3	12 360.8	57 228.6	96 103.2	132 153.1	162 377.5	287 648.5	342 201.3	361 683.8	434 246.1	562 506.6
Тэнцвэржүүлсэн тэнцэл	Equilibrated balance	-1 720.6	464.1	453.7	-9 971.1	12 415.8	546.1	-65 120.2	-102 203.2	-95 189.2	-86 836.6	-123 216.6

Хүснэгт 6.1-ийн үргэлжлэл / Table 6.1 continuation

Орлогын төрөл	Type of revenue	2002	2003	2004	2005	2006	2007	2008	2009	2010	2011
		төгрөг / togrogs									
Нийт орлого, тусламжийн дүн	Total revenue and grants	477 049.0	553 889.3	713 113.6	837 858.3	1 360 409.8	1 880 488.9	2 170 370.0	1 993 995.6	3 122 464.2	4 482 026.4
Нийт тэнцвэржүүлсэн орлого, тусламжийн хэмжээ	Total equilibrated revenue and grants	477 048.8	553 889.2	713 113.6	837 858.3	1 360 409.8	1 880 488.9	2 170 370.0	1 993 995.6	3 122 464.2	4 241 006.5
Нийт зарлага ба эргэж төлөгдөх цэвэр зээл	Total expenditure and net lending	550 481.2	615 771.2	752 486.4	764 597.2	1 237 008.0	1 747 310.5	2 466 774.4	2 336 629.7	3 080 685.1	4 997 039.9
Тэнцвэржүүлсэн тэнцэл	Equilibrated balance	-73 432.2	-61 882.0	-39.4	73.3	123.4	133.2	-296.4	-342.6	41.8	-756.0

Хүснэгт 6.1-ийн үргэлжлэл / Table 6.1 continuation

Орлогын төрөл	Type of revenue	2011	2012	2013	2014	2015	2016	2017	2018	2019	2020
		төгрөг / togrogs									
Нийт орлого, тусламжийн дүн	Total revenue and grants	4 482 026.4	4 981 777.2	5 986 925.2	6 316 522.6	5 983 397.7	5 835 043.8	7 958 264.6	10 053 627.6	12 040 327.3	10 444 166.6
Нийт тэнцвэржүүлсэн орлого, тусламжийн хэмжээ	Total equilibrated revenue and grants	4 241 006.5	4 887 120.8	5 940 066.7	6 276 608.8	5 981 064.0	5 835 043.8	7 274 861.6	9 225 947.4	10 905 510.8	9 421 647.2
Нийт зарлага ба эргэж төлөгдөх цэвэр зээл	Total expenditure and net lending	4 997 039.9	6 017 800.5	6 164 685.3	7 144 568.0	7 137 973.9	9 495 332.9	9 017 318.6	9 222 928.3	11 661 701.2	13 960 787.5
Тэнцвэржүүлсэн тэнцэл	Equilibrated balance	-756.0	-1 147.5	-224.6	-868.0	-1 156.9	-3 660.3	-1 742.5	3 019.0	-756 190.4	-4 539 140.3

7.1 ГАДААД ХУДАЛДААНЫ НИЙТ ЭРГЭЛТ

EXTERNAL TRADE TURNOVER

Хугацаа	Periods	1990	1991	1992	1993	1994	1995	1996	1997	1998	1999	2000	2001	2002	2003	2004
		сая америк доллар/million US dollars														
Нийт эргэлт	Total turnover	1 584.7	708.9	806.7	761.6	614.5	888.6	875.2	1 036.8	965.6	967.0	1 150.3	1 159.2	1 214.8	1 416.9	1 890.8
Экспорт	Exports	660.7	348.0	388.4	382.6	356.1	473.3	424.3	568.5	462.3	454.2	535.8	521.5	524.0	615.9	869.7
Импорт	Imports	924.0	360.9	418.3	379.0	258.4	415.3	450.9	468.3	503.3	512.8	614.5	637.7	690.8	801.0	1 021.1
Тэнцэл (+,-)	Balance (+,-)	- 263.3	- 12.9	- 29.9	3.6	97.7	58.0	- 26.6	100.3	- 40.9	- 58.6	- 78.7	- 116.2	- 166.8	- 185.1	- 151.4

Хүснэгт 7.1-ийн үргэлжлэл / Table 7.1 continuation

Хугацаа	Periods	2005	2006	2007	2008	2009	2010	2011	2012	2013	2014	2015	2016	2017	2018	2019	2020
		сая америк доллар/million US dollars															
Нийт эргэлт	Total turnover	2 241.2	2 977.0	4 009.3	5 779.0	4 023.1	6 108.6	11 415.9	11 123.0	10 626.9	11 011.0	8 466.8	8 274.5	10 537.9	12 886.6	13 747.1	12 875.2
Экспорт	Exports	1 063.9	1 542.0	1 947.5	2 534.5	1 885.4	2 908.5	4 817.5	4 384.7	4 269.1	5 774.3	4 669.3	4 916.3	6 200.6	7 011.8	7 619.6	7 576.3
Импорт	Imports	1 177.3	1 435.0	2 061.8	3 244.5	2 137.7	3 200.1	6 598.4	6 738.4	6 357.8	5 236.7	3 797.5	3 358.1	4 337.3	5 874.8	6 127.5	5 298.9
Тэнцэл (+,-)	Balance (+,-)	- 113.4	107.0	- 114.3	- 710.0	- 252.3	- 291.6	- 1 780.9	- 2 353.7	- 2 088.8	539.2	871.8	1 558.2	1 863.3	1 137.0	1 492.1	2 277.4

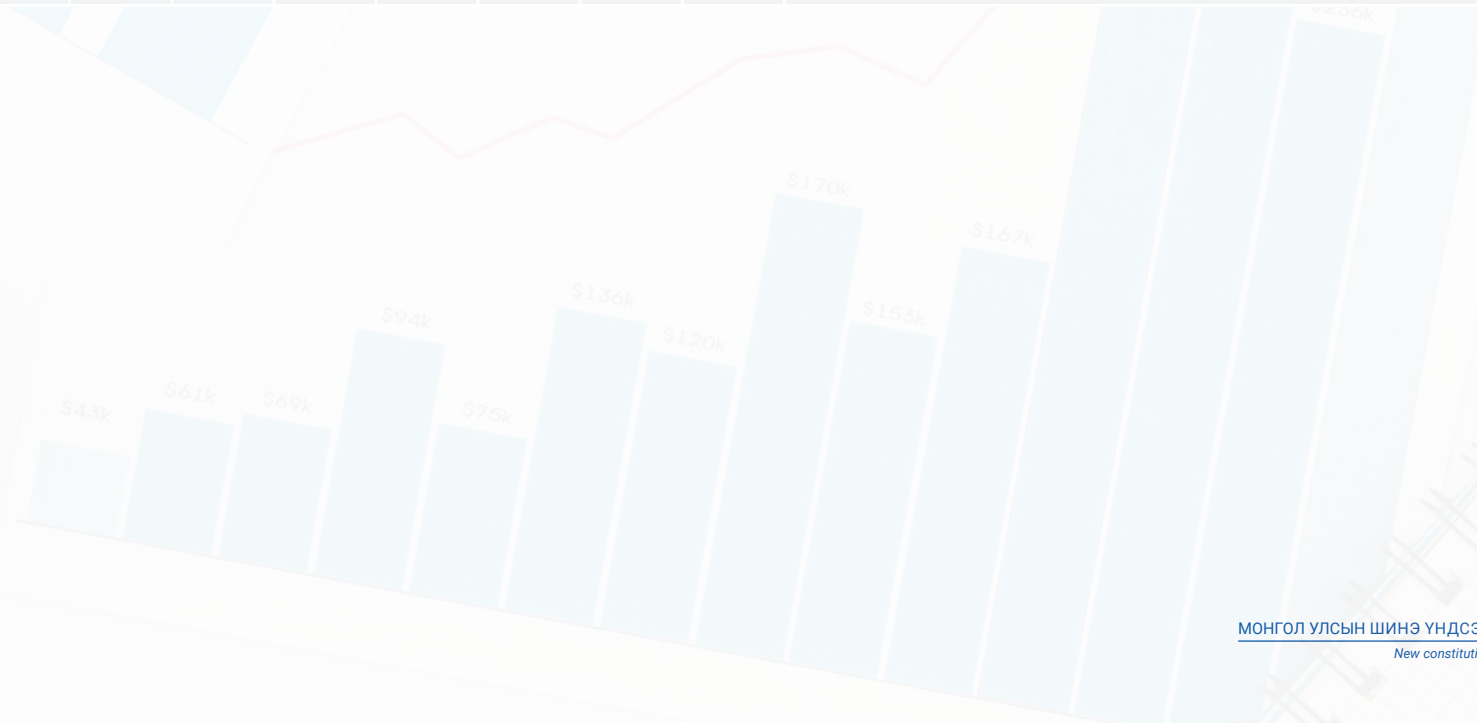

8.1 ТӨЛБӨРИЙН ТЭНЦЭЛ
BALANCE OF PAYMENTS

Үзүүлэлт	Indicators	1990	1991	1992	1993	1994	1995	1996	1997	1998	1999	2000	2001	2002	2003	2004	2005	2006
		сая америк доллар/ million US dollar																
Урсгал данс	Current account	- 619.0	- 94.5	- 48.2	38.5	46.2	38.9	- 36.9	68.0	- 75.6	- 57.8	- 69.9	- 61.7	- 105.2	- 98.7	63.0	87.5	372.2
Бараа, үйлчилгээний худалдаа	Goods and services	- 582.8	- 131.2	- 56.5	- 12.2	- 12.2	- 12.8	- 93.4	28.1	- 131.7	- 127.1	- 157.7	- 192.1	- 238.2	- 248.7	- 195.4	- 85.9	203.4
Бараа	Goods	- 496.9	- 101.1	- 29.1	21.3	33.7	25.3	- 36.3	80.5	- 61.9	- 56.5	- 72.5	- 100.6	- 156.3	- 119.5	- 99.2	- 99.5	136.2
Экспорт FOB	Exports FOB	444.8	346.5	355.8	365.8	367.0	451.0	423.4	568.5	462.3	454.2	535.8	523.2	523.9	627.3	872.1	1 066.1	1 543.9
Импорт FOB	Imports FOB	941.7	447.6	384.9	344.5	333.3	425.7	459.7	488.0	524.2	510.7	608.4	623.8	680.3	746.8	971.3	1 165.6	1 407.7
Ерөнхий эд бараа /цэвэр/	General merchandise /net/	- 496.9	- 101.1	- 29.1	21.3	33.7	- 23.1	- 88.7	- 36.5	- 179.1	- 152.4	- 142.2	- 175.3	- 274.0	- 276.8	- 342.5	- 430.9	- 133.9
Мөнгөжөөгүй алт /цэвэр/	Non-monetary gold /net/	-	-	-	-	-	48.4	52.4	117.0	117.2	95.9	69.7	74.7	117.6	157.3	243.2	331.4	270.1
Үйлчилгээ	Services	- 85.9	- 30.1	- 27.4	- 33.6	- 45.9	- 38.1	- 57.1	- 52.4	- 69.8	- 70.6	- 85.2	- 91.5	- 81.9	- 129.2	- 96.2	13.6	67.2
Кредит	Credit	48.1	26.5	34.8	26.0	45.4	57.3	55.7	52.7	77.9	71.0	77.5	113.5	184.5	207.9	338.2	414.4	485.8
Дебит	Debit	134.0	56.6	62.2	59.6	91.3	95.4	112.8	105.1	147.7	141.6	162.7	205.0	266.4	337.2	434.4	400.8	418.6
Анхдагч орлого	Primary income	- 43.6	- 4.9	- 26.9	- 20.2	- 19.4	- 25.4	- 13.3	- 12.0	0.4	0.1	- 6.5	- 2.0	- 4.5	- 11.5	- 11.1	- 51.8	- 42.7
Кредит	Credit	5.1	-	0.2	0.8	3.2	3.0	13.4	6.1	10.1	6.6	13.0	14.8	14.2	13.9	16.6	10.7	17.4
Дебит	Debit	48.7	4.9	27.1	21.0	22.6	28.4	26.7	18.1	9.7	6.6	19.5	16.8	18.7	25.4	27.6	62.5	60.1
Ажилчдын цалин /цэвэр/	Compensation of employees /net/	-	-	-	-	-	-	-	-	-	-	-	-	-	-	7.1	2.8	1.6
Хөрөнгө оруулалтын орлого /цэвэр/	Investment income /net/	- 43.6	- 4.9	- 26.9	- 20.2	- 19.4	- 25.4	- 13.3	- 12.0	0.4	0.1	- 6.5	- 2.0	- 4.5	- 11.5	- 18.2	- 54.5	- 44.2
Бусад	Other	-	-	-	-	-	-	-	-	-	-	-	-	-	-	-	-	-
Хоёрдогч орлого	Secondary income	7.4	41.6	35.2	70.9	77.8	77.1	69.8	51.9	55.7	69.2	94.3	132.4	137.5	161.5	269.5	225.2	211.4
Кредит	Credit	7.4	41.6	38.7	71.0	77.8	77.1	69.8	51.9	58.7	71.1	99.7	138.8	154.0	180.5	319.7	266.4	288.8
Дебит	Debit	-	-	3.5	0.1	-	-	-	-	3.0	1.9	5.4	6.4	16.5	19.0	50.2	41.2	77.4
Засгийн газар /цэвэр/	General government /net/	7.4	41.6	37.9	71.0	77.7	77.1	63.6	47.7	53.2	61.8	98.6	107.4	73.2	87.2	87.7	88.0	108.2
Бусад байгууллага /цэвэр/	Other organizations /net/	-	-	- 2.7	- 0.1	0.1	-	6.2	4.2	2.5	7.4	- 4.3	25.0	64.4	74.3	181.8	137.2	103.2

Хүснэгт 8.1-ийн үргэлжлэл / Table 8.1 continuation

Үзүүлэлт	Indicators	2007	2008	2009	2010	2011	2012	2013	2014	2015	2016	2017	2018	2019	2020
		сая америк доллар/ million US dollar													
Урсгал данс	Current account	171.8	- 690.1	- 341.8	- 885.5	-4 512.2	-5 380.7	-4 731.8	-1 934.3	- 948.5	- 699.7	-1 155.4	-2 206.8	-2 161.7	- 674.6
Бараа, үйлчилгээний худалдаа	Goods and services	57.0	- 738.0	- 332.0	- 474.9	-3 517.4	-4 455.7	-3 917.9	-1 111.5	- 152.9	- 0.5	277.6	-1 302.8	- 833.6	305.3
Бараа	Goods	- 52.4	- 629.5	- 178.2	- 172.0	-2 669.2	-3 029.8	-2 608.1	177.7	562.6	1 337.8	1 493.7	675.5	1 158.1	1 755.6
Экспорт FOB	Exports FOB	1 950.7	2 508.6	1 880.9	2 907.9	4 056.0	3 800.4	3 789.4	5 470.8	4 446.4	4 804.0	5 834.3	6 556.5	7 182.8	6 990.7
Импорт FOB	Imports FOB	2 003.1	3 138.0	2 059.1	3 079.9	6 725.2	6 830.3	6 397.5	5 293.1	3 883.8	3 466.2	4 340.6	5 881.0	6 024.7	5 235.1
Ерөнхий эд бараа /цэвэр/	General merchandise /net/	- 287.3	-1 229.3	- 486.7	- 350.4	-2 778.9	-3 152.1	-2 917.9	- 227.5	142.0	579.4	898.3	531.0	739.7	- 32.1
Мөнгөжөөгүй алт /цэвэр/	Non-monetary gold /net/	234.9	599.9	308.5	178.3	109.8	122.3	309.8	405.2	420.6	758.4	595.4	144.5	418.4	1 787.7
Үйлчилгээ	Services	109.4	- 108.6	- 153.8	- 302.9	- 848.2	-1 425.9	-1 309.8	-1 289.2	- 715.5	-1 338.3	-1 216.1	-1 978.3	-1 991.7	-1 450.2
Кредит	Credit	573.8	519.9	417.6	485.8	520.9	651.5	688.8	607.0	690.6	800.9	966.3	1 111.6	1 232.7	654.9
Дебит	Debit	464.4	628.5	571.4	788.7	1 369.1	2 077.5	1 998.6	1 896.2	1 406.1	2 139.2	2 182.4	3 089.9	3 224.4	2 105.2
Анхдагч орлого	Primary income	- 97.5	- 172.7	- 195.4	- 597.6	-1 243.1	-1 166.7	- 962.8	- 972.5	- 969.7	- 911.2	-1 612.6	-1 227.5	-1 568.8	-1 253.2
Кредит	Credit	53.5	16.5	24.3	29.5	43.2	60.5	52.1	57.1	58.8	68.3	76.4	345.6	394.5	341.5
Дебит	Debit	151.0	189.3	219.8	627.1	1 286.4	1 227.3	1 014.9	1 029.6	1 028.5	979.5	1 689.0	1 573.1	1 963.3	1 594.7
Ажилчдын цалин /цэвэр/	Compensation of employees /net/	3.8	- 16.4	- 3.9	- 32.2	- 115.6	- 241.3	- 200.9	- 112.6	- 42.4	- 28.1	- 44.0	184.7	196.3	258.6
Хөрөнгө оруулалтын орлого /цэвэр/	Investment income /net/	- 101.3	- 156.3	- 191.5	- 565.3	-1 127.6	- 925.4	- 762.0	- 859.9	- 927.2	- 883.2	-1 574.3	-1 425.4	-1 792.4	-1 521.1
Бусад	Other	-	-	-	-	-	-	-	-	-	-	5.7	13.2	27.3	9.2
Хоёрдогч орлого	Secondary income	212.3	220.7	185.7	187.0	248.3	241.8	148.9	149.7	174.1	212.1	179.5	323.5	240.7	273.3
Кредит	Credit	303.8	378.4	260.3	309.4	430.3	507.1	355.4	332.8	321.5	304.8	264.2	447.8	374.3	371.0
Дебит	Debit	91.5	157.7	74.6	122.4	182.0	265.3	206.5	183.1	147.4	92.7	84.6	124.3	133.6	97.6
Засгийн газар /цэвэр/	General government /net/	108.2	32.5	59.5	32.9	29.1	38.6	37.6	35.0	25.7	56.4	20.2	122.2	82.1	85.4
Бусад байгууллага /цэвэр/	Other organizations /net/	104.1	188.2	126.1	154.1	219.2	203.2	111.4	114.7	148.3	155.7	159.3	201.3	158.6	187.9

9.1 МАЛЫН ТОО, төрлөөр, аймаг, нийслэлээр
NUMBER OF LIVESTOCK, by type and aimags and the Capital

Он	Year	1990	1991	1992	1993	1994	1995	1996	1997	1998	1999	2000	2001	2002	2003	2004	2005
		мянган толгой / thousand heads															
Бүгд	Total	25 856.9	25 527.9	25 694.1	25 174.7	26 808.1	28 572.3	29 300.1	31 292.3	32 897.8	33 568.9	30 227.5	26 075.3	23 897.6	25 427.7	28 027.3	30 398.8
Адуу	Horse	2 262.0	2 259.3	2 200.2	2 190.3	2 408.9	2 648.4	2 770.5	2 893.2	3 059.1	3 163.3	2 660.8	2 191.8	1 988.9	1 968.9	2 005.3	2 029.1
Үхэр	Cattle	2 848.7	2 822.0	2 819.2	2 730.5	3 005.2	3 317.1	3 476.2	3 612.7	3 725.8	3 824.8	3 097.6	2 069.6	1 884.3	1 792.8	1 841.6	1 963.6
Тэмээ	Camel	537.5	476.0	415.2	367.7	366.1	367.5	357.9	355.4	356.5	355.6	322.9	285.2	253.0	256.7	256.6	254.2
Хонь	Sheep	15 083.0	14 721.0	14 657.0	13 779.2	13 786.6	13 718.6	13 560.6	14 165.6	14 694.2	15 191.3	13 876.3	11 937.3	10 636.6	10 756.4	11 686.4	12 884.5
Ямаа	Goat	5 125.7	5 249.6	5 602.5	6 107.0	7 241.3	8 520.7	9 134.8	10 265.4	11 061.9	11 033.7	10 269.8	9 591.3	9 134.8	10 652.9	12 238.0	13 267.4

Хүснэгт 9.1-ийн үргэлжлэл / Table 9.1 continuation

Он	Year	2006	2007	2008	2009	2010	2011	2012	2013	2014	2015	2016	2017	2018	2019	2020
		мянган толгой / thousand heads														
Бүгд	Total	34 803.0	40 263.8	43 288.5	44 023.9	32 729.5	36 335.8	40 920.9	45 144.3	51 982.6	55 979.8	61 549.2	66 219.0	66 460.2	70 969.3	67 068.5
Адуу	Horse	2 114.8	2 239.5	2 186.9	2 221.3	1 920.3	2 112.9	2 330.4	2 619.4	2 995.8	3 295.3	3 635.5	3 939.8	3 940.1	4 214.8	4 093.9
Үхэр	Cattle	2 167.9	2 425.8	2 503.4	2 599.3	2 176.0	2 339.7	2 584.6	2 909.5	3 413.9	3 780.4	4 080.9	4 388.5	4 380.9	4 753.2	4 732.0
Тэмээ	Camel	253.5	260.6	266.4	277.0	269.6	280.1	305.8	321.5	349.3	368.0	401.3	434.1	459.7	472.4	472.9
Хонь	Sheep	14 815.1	16 990.1	18 362.3	19 274.7	14 480.4	15 668.5	18 141.4	20 066.4	23 214.8	24 943.1	27 856.6	30 109.9	30 554.8	32 267.3	30 049.4
Ямаа	Goat	15 451.7	18 347.8	19 969.4	19 651.5	13 883.2	15 934.6	17 558.7	19 227.6	22 008.9	23 592.9	25 574.9	27 346.7	27 124.7	29 261.7	27 720.3

9.2 ТОМ МАЛЫН ЗҮЙ БУС ХОРОГДОЛ, төрлөөр
LOSSES OF ADULT LIVESTOCK, by type

Он	Year	1990	1991	1992	1993	1994	1995	1996	1997	1998	1999	2000	2001	2002	2003	2004	2005
		мянган толгой / thousand heads															
Бүгд	Total	673.2	978.2	871.0	1 652.1	690.0	673.9	586.7	617.7	785.7	800.1	3 491.2	4 758.9	2 917.6	1 324.3	291.7	677.2
Адуу	Horse	70.4	72.7	80.6	140.4	41.6	48.1	8.3	45.1	50.7	72.8	393.9	449.8	213.4	136.7	31.0	39.1
Үхэр	Cattle	73.1	104.6	118.1	278.9	78.3	84.6	79.8	110.6	111.4	127.0	630.5	1 018.5	196.4	215.4	46.0	58.1
Тэмээ	Camel	31.2	20.8	21.4	23.8	9.5	7.5	8.4	6.0	6.3	6.9	18.5	20.5	25.7	7.3	2.4	3.7
Хонь	Sheep	369.4	624.1	516.6	927.9	423.8	403.2	288.7	278.9	344.2	344.9	1 416.9	1 988.2	1 174.0	536.6	116.0	255.7
Ямаа	Goat	129.1	156.0	134.3	281.1	136.8	130.5	156.7	177.1	273.0	248.4	1 031.4	1 282.0	1 308.1	428.4	96.3	320.7

Хүснэгт 9.2-ын үргэлжлэл / Table 9.2 continuation

Он	Year	2006	2007	2008	2009	2010	2011	2012	2013	2014	2015	2016	2017	2018	2019	2020
		мянган толгой / thousand heads														
Бүгд	Total	476.4	294.1	1 640.6	1 732.9	10 319.9	651.3	428.9	792.6	401.4	625.6	1 452.1	888.0	2 635.4	1 117.6	2 064.1
Адуу	Horse	30.6	24.6	122.0	62.9	369.7	27.6	21.0	35.9	23.3	31.2	64.1	43.9	164.9	58.1	107.3
Үхэр	Cattle	39.5	27.9	132.9	107.1	581.0	52.9	36.5	75.0	34.0	41.2	136.7	94.4	233.8	75.3	143.8
Тэмээ	Camel	4.7	1.8	3.4	2.9	17.0	2.4	1.4	1.8	1.5	1.9	1.6	1.1	3.2	2.1	4.4
Хонь	Sheep	182.2	119.9	652.8	681.4	4 363.8	284.0	175.5	347.2	155.6	269.6	551.5	407.6	968.7	488.2	1 018.7
Ямаа	Goat	219.3	119.8	729.4	878.5	4 988.4	284.4	194.4	332.7	186.9	281.8	698.2	341.1	1 264.8	493.9	789.8

9.3 ТАРИАЛСАН ТАЛБАЙ, улсын дүн, ургамлын төрлөөр, тариалалт хийсэн оноор SOWN AREA, by national level, type and year of sown crops

		1990	1991	1992	1993	1994	1995	1996	1997	1998	1999	2000	2001	2002	2003	2004	2005
		мянган га / thousand hectares															
Нийт талбай	Total square	787.8	708.4	657.7	584.8	470.6	372.6	347.8	333.8	326.6	296.3	209.3	217.6	285.7	225.9	200.5	189.5
Үр тариа	Cereals	654.1	615.3	592.6	546.4	449.1	356.5	332.6	316.9	306.9	279.1	194.7	199.6	263.0	207.3	172.9	159.1
Буудай	Wheat	532.9	532.6	526.3	498.1	429.5	348.5	324.8	312.2	301.1	273.1	191.4	194.0	259.0	202.7	168.0	153.8
Төмс	Potato	12.2	10.1	8.7	8.8	7.8	6.2	6.9	6.7	8.1	8.8	7.9	8.9	10.2	8.4	9.1	9.8
Хүнсний ногоо	Vegetables	3.6	2.8	2.2	3.1	2.7	3.2	3.2	4.3	5.5	4.8	5.4	5.6	7.1	5.9	4.9	5.9
Таримал тэжээл	Fodder crops	117.8	79.9	52.9	25.6	11.0	6.0	4.2	4.7	4.9	1.7	0.8	1.9	3.0	3.2	5.1	5.2

Хүснэгт 9.3-ын үргэлжлэл / Table 9.3 continuation

		2006	2007	2008	2009	2010	2011	2012	2013	2014	2015	2016	2017	2018	2019	2020
		мянган га / thousand hectares														
Нийт талбай	Total square	162.0	202.7	192.5	282.2	316.4	347.4	381.7	418.0	444.4	527.7	508.3	527.0	511.8	526.0	591.2
Үр тариа	Cereals	126.2	121.8	154.0	252.4	259.2	299.9	306.2	293.3	315.0	390.7	377.8	390.9	366.8	369.4	408.0
Буудай	Wheat	118.0	116.7	150.0	248.9	250.2	291.4	297.3	275.6	291.2	361.2	355.1	365.7	342.4	343.5	377.0
Төмс	Potato	10.7	11.5	12.3	13.5	13.8	15.4	16.8	15.5	13.2	12.8	15.0	15.1	12.9	14.9	19.0
Хүнсний ногоо	Vegetables	5.9	6.1	6.4	6.5	7.0	7.8	7.9	8.3	8.7	7.7	9.1	8.4	8.9	8.4	10.6
Таримал тэжээл	Fodder crops	3.9	4.9	5.5	3.3	11.1	10.9	13.8	14.4	17.0	23.8	29.9	26.2	46.3	43.8	84.5

9.4 ХУРААСАН УРГАЦ, улсын дүн, ургамлын төрлөөр, тариалалт хийсэн оноор
SOWN AREA, by national level, type and year of sown crops

		1990	1991	1992	1993	1994	1995	1996	1997	1998	1999	2000	2001	2002	2003	2004	2005
		мянган тонн / thousand tonnes															
Үр тариа	Cereals	718.3	595.3	493.9	479.5	330.7	261.4	220.1	240.4	194.9	169.5	142.1	142.2	125.9	165.0	138.5	75.5
Буудай	Wheat	596.2	538.3	453.2	450.2	321.9	256.7	215.3	237.7	191.8	166.7	138.7	138.7	123.1	160.4	135.6	73.5
Төмс	Potato	131.1	97.5	78.5	60.1	54.0	52.0	46.0	54.2	65.2	63.8	58.9	58.0	51.9	78.7	80.2	82.8
Хүнсний ногоо	Vegetables	41.7	23.3	16.4	22.7	22.8	27.3	23.8	34.0	45.7	39.0	44.0	44.5	39.7	59.6	49.2	64.2
Таримал тэжээл	Fodder crops	527.1	213.1	138.3	112.0	29.1	18.7	18.8	14.3	14.7	5.3	4.1	2.7	3.5	9.6	9.6	8.3

Хүснэгт 9.4-ийн үргэлжлэл / Table 9.4 continuation

		2006	2007	2008	2009	2010	2011	2012	2013	2014	2015	2016	2017	2018	2019	2020	
		мянган тонн / thousand tonnes															
Үр тариа	Cereals	138.6	114.8	212.9	391.7	355.1	446.1	479.3	387.0	518.8	216.3	483.5	238.1	453.8	433.3	430.3	
Буудай	Wheat	127.8	109.6	209.8	388.1	345.5	435.9	465.3	368.5	488.3	203.9	467.1	231.4	436.1	411.4	406.1	
Төмс	Potato	109.1	114.4	134.8	151.2	168.0	201.6	245.9	191.6	161.5	163.8	165.3	121.8	168.9	192.2	244.3	
Хүнсний ногоо	Vegetables	70.4	76.4	78.6	78.0	82.3	99.0	98.9	101.8	104.8	72.3	94.4	82.1	100.7	99.5	121.2	
Таримал тэжээл	Fodder crops	10.2	14.1	19.9	10.4	34.8	40.4	46.2	42.6	44.3	49.2	53.4	47.9	123.8	121.1	182.1	

10.1 ХУДАЛДААНЫ САЛБАРЫН НИЙТ БОРЛУУЛАЛТ TOTAL SALES OF TRADE SECTOR

		1990	1991	1992	1993	1994	1995	1996	1997	1998	1999	2000	2001	2002	2003	2004	2005
		сая төгрөг / million togrogs															
Нийт борлуулалт	Total sales	4 889.1	8 356.3	12 764.9	12 228.4	8 337.2	383.1	415.9	432.0	464.2	631.9	660.6	939.0	1 104.0	1 328.0	1 585.0	1 782.7
Бөөний худалдаа	Wholesale trade						235.2	287.8	352.2	431.0	402.4	429.4	732.4	616.6	762.1	909.8	903.8
Жижиглэн худалдаа	Retail trade	4 889.1	8 356.3	12 764.9	12 228.4	8 337.2	147.9	180.9	221.4	270.9	229.5	231.2	206.6	487.4	565.9	675.2	878.9

Хүснэгт 10.1-ийн үргэлжлэл / Table 10.1 continuation

		2006	2007	2008	2009	2010	2011	2012	2013	2014	2015	2016	2017	2018	2019	2020	
		сая төгрөг / million togrogs															
Нийт борлуулалт	Total sales	1 682.7	2 550.0	3 789.6	3 272.1	6 515.8	13 006.6	13 350.0	14 456.4	16 980.5	17 698.7	16 773.6	20 000.4	24 133.8	27 076.7	25 480.0	
Бөөний худалдаа	Wholesale trade	965.9	1 463.7	2 175.2	1 878.2	3 740.0	7 465.7	7 668.5	7 078.6	7 809.7	7 683.2	7 820.9	10 194.2	11 926.0	13 594.8	8 545.9	
Жижиглэн худалдаа	Retail trade	716.8	1 086.3	1 614.4	1 393.9	2 775.8	5 540.9	5 681.5	7 377.8	9 170.8	10 015.5	8 952.7	9 806.2	12 207.7	13 481.9	16 934.0	



11.1 БҮХ ТӨРЛИЙН ТЭЭВРИЙН ҮНДСЭН ҮЗҮҮЛЭЛТ, төрлөөр
KEY INDICATORS OF TRANSPORTATION SECTOR, by type

Үзүүлэлт	Indicators	1990	1991	1992	1993	1994	1995	1996	1997	1998	1999	2000
Ачаа эргэлт, сая тонн километр	Freight turnover, million tonnes kilometers	6 971.6	4 380.9	3 320.9	2 805.2	2 283.3	2 437.1	2 685.4	2 686.1	2 946.1	3 623.3	4 418.3
төмөр замын	railway	5 087.8	3 012.6	2 756.4	2 531.0	2 131.7	2 279.5	2 528.6	2 554.2	2 815.3	3 491.7	4 282.5
авто	road	1 870.9	1 362.5	559.1	268.4	146.7	152.9	152.4	125.4	123.0	123.2	126.1
агаарын	air	8.0	4.1	5.4	5.8	4.9	4.5	4.3	6.3	7.7	8.2	9.4
усан замын	water	4.9	1.7	-	-	-	0.2	0.1	0.2	0.1	0.2	0.3
Тээсэн ачаа, мянган тонн	Carried freight, thousand tonnes	54 038.5	36 504.4	15 189.0	11 364.9	9 928.1	8 950.8	9 451.8	8 436.5	8 867.3	9 534.0	10 643.4
төмөр замын	railway	14 517.1	10 269.8	8 518.3	7 882.9	7 068.4	7 298.0	7 466.0	7 309.7	7 615.1	8 199.3	9 158.5
авто	road	39 438.9	26 226.2	6 667.6	3 479.1	2 856.9	1 648.5	1 982.0	1 121.4	1 247.4	1 330.4	1 480.4
агаарын	air	10.9	4.4	3.1	2.9	2.8	2.7	2.7	3.8	3.5	2.8	2.9
усан замын	water	71.6	4.0	-	-	-	1.6	1.1	1.6	1.3	1.5	1.6
Зорчигч эргэлт, сая хүн километр	Passenger turnover, million passengers kilometers	2 056.1	1 958.1	1 956.5	1 572.7	1 676.8	1 424.2	1 541.1	1 725.7	1 789.7	1 800.7	1 946.0
төмөр замын	railway	570.1	596.3	629.5	582.5	789.6	679.7	733.4	950.6	981.3	1 009.6	1 067.2
авто	road	914.6	913.4	963.0	700.6	567.7	424.3	425.1	331.7	339.9	358.4	364.2
агаарын	air	571.4	448.4	364.0	289.6	319.5	320.2	382.6	443.4	468.5	432.7	514.6
усан замын	water	-	-	-	-	-	-	-	-	-	-	-
Зорчигчид, сая хүн (давхардсан тоогоор)	Carried passengers, million passengers (double counting)	232.2	234.4	252.2	191.8	146.8	110.3	109.1	80.8	81.5	87.6	93.0
төмөр замын	railway	2.6	2.5	2.6	2.3	2.9	2.9	3.0	3.7	3.9	4.1	4.3
авто	road	228.8	231.3	249.3	189.3	143.7	107.2	105.9	76.8	77.3	83.3	88.4
агаарын	air	0.8	0.6	0.3	0.2	0.2	0.2	0.2	0.3	0.3	0.2	0.3
усан замын	water	-	-	-	-	-	-	-	-	-	-	-
Тээврийн орлого, тэрбум төгрөг	Revenue, billion togrogs	-	-	-	20.0	27.0	36.0	44.1	65.0	70.6	79.5	102.0
төмөр замын	railway	-	-	-	9.7	13.5	16.1	20.7	27.3	32.4	35.8	47.8
авто	road	-	-	-	5.7	6.2	8.5	10.2	13.0	12.8	13.2	14.5
агаарын	air	-	-	-	4.6	7.4	11.5	13.1	24.7	25.4	30.5	39.7
усан замын	water	-	-	-	-	-	0.01	0.01	0.01	0.01	0.01	0.02

Хүснэгт 11.1-ийн үргэлжлэл / Table 11.1 continuation

Үзүүлэлт	Indicators	2001	2002	2003	2004	2005	2006	2007	2008	2009	2010
Ачаа эргэлт, сая тонн километр	Freight turnover, million tonnes kilometers	5 427.3	6 604.4	7 504.1	9 169.3	10 267.7	9 692.9	9 030.3	9 051.4	9 016.5	12 124.8
төмөр замын	railway	5 287.9	6 461.3	7 253.3	8 878.1	9 947.7	9 225.6	8 360.7	8 261.4	7 852.1	10 286.7
авто	road	129.5	133.6	242.4	282.3	311.0	458.3	661.9	782.1	1 160.7	1 834.0
агаарын	air	9.5	9.0	8.5	8.9	8.9	9.1	7.7	7.9	3.7	4.2
усан замын	water	0.4	0.5	0.0	0.0	0.1	0.0	-	-	-	-
Тээсэн ачаа, мянган тонн	Carried freight, thousand tonnes	11 810.5	13 529.9	17 622.8	21 596.0	23 670.5	23 971.4	23 281.6	23 904.4	24 736.7	29 415.9
төмөр замын	railway	10 147.7	11 637.0	12 284.7	14 031.8	15 586.3	14 779.8	14 072.6	14 646.9	14 171.5	16 804.0
авто	road	1 658.2	1 888.7	5 335.9	7 561.9	8 081.7	9 189.4	9 207.1	9 255.7	10 563.8	12 610.2
агаарын	air	2.9	2.4	2.2	2.3	2.0	2.2	1.9	1.9	1.4	1.6
усан замын	water	1.7	1.8	-	-	0.5	-	-	-	-	-
Зорчигч эргэлт, сая хүн километр	Passenger turnover, million passengers kilometers	1 972.2	2 108.3	2 246.3	2 621.6	2 646.3	2 772.2	3 263.1	3 607.3	3 179.3	3 607.5
төмөр замын	railway	1 062.2	1 066.5	1 038.8	1 218.9	1 234.3	1 287.1	1 406.4	1 400.4	1 008.5	1 220.0
авто	road	371.1	380.6	556.5	644.6	639.8	648.4	869.7	1 215.0	1 535.9	1 480.2
агаарын	air	538.9	661.2	651.0	758.1	772.2	836.7	987.1	991.9	634.9	907.2
усан замын	water	-	-	-	-	-	-	-	-	0.1	0.04
Зорчигчид, сая хүн (давхардсан тоогоор)	Carried passengers, million passengers (double counting)	98.5	105.7	167.9	194.2	192.8	195.4	209.9	231.6	232.5	250.7
төмөр замын	railway	4.1	4.0	3.9	4.3	4.2	4.3	4.5	4.3	3.1	3.5
авто	road	94.1	101.4	163.7	189.6	188.2	190.7	205.0	226.9	229.0	246.7
агаарын	air	0.3	0.3	0.3	0.3	0.3	0.4	0.4	0.4	0.3	0.4
усан замын	water	-	-	-	-	-	-	-	-	-	0.01
Тээврийн орлого, тэрбум төгрөг	Revenue, billion togrogs	120.8	152.8	193.7	242.6	309.5	311.8	342.3	419.2	465.6	593.6
төмөр замын	railway	63.2	86.6	109.9	135.0	193.6	182.6	173.3	204.9	226.4	306.9
авто	road	16.0	17.8	32.7	44.1	44.3	46.1	76.1	100.1	128.5	172.2
агаарын	air	41.6	48.4	51.1	63.5	71.6	83.1	92.8	114.1	110.7	114.5
усан замын	water	0.02	0.02	0.02	0.02	0.02	0.02	0.02	0.07	0.03	0.01

Хүснэгт 11.1-ийн үргэлжлэл / Table 11.1 continuation

Үзүүлэлт	Indicators	2011	2012	2013	2014	2015	2016	2017	2018	2019	2020
Ачаа эргэлт, сая тонн километр	Freight turnover, million tonnes kilometers	16 336.7	15 656.4	14 641.9	17 419.5	13 844.3	16 619.4	19 167.8	21 969.5	23 601.8	23 860.9
төмөр замын	railway	11 418.8	12 142.7	12 076.5	12 473.7	11 462.6	12 371.0	13 493.3	15 315.3	17 384.1	19 167.6
авто	road	4 910.3	3 503.9	2 555.8	4 936.4	2 374.0	4 236.2	5 661.3	6 640.6	6 203.8	4 685.3
агаарын	air	7.7	9.7	9.6	9.4	7.7	12.2	13.2	13.6	13.9	8.1
усан замын	water	-	-	-	-	-	-	-	-	-	-
Тээсэн ачаа, мянган тонн	Carried freight, thousand tonnes	44 086.0	50 644.3	42 361.4	44 636.2	32 197.3	40 400.2	53 983.4	67 802.9	68 997.5	60 297.7
төмөр замын	railway	18 447.7	20 445.2	21 035.5	21 118.6	19 150.8	19 989.1	22 765.1	25 763.3	28 143.0	29 840.1
авто	road	25 635.3	30 195.1	21 321.9	23 514.2	13 043.7	20 406.2	31 212.9	42 033.8	40 848.8	30 454.9
агаарын	air	2.9	4.0	4.1	3.4	2.8	4.9	5.4	5.8	5.8	2.7
усан замын	water	-	-	-	-	-	-	-	-	-	-
Зорчигч эргэлт, сая хүн километр	Passenger turnover, million passengers kilometers	4 695.4	4 972.4	4 604.2	5 235.4	4 931.6	4 988.5	5 434.7	6 598.1	7 146.2	3 416.8
төмөр замын	railway	1 399.7	1 485.4	1 394.4	1 194.5	996.7	955.5	973.2	993.7	1 111.5	579.3
авто	road	2 321.6	2 263.1	1 897.5	2 793.0	1 940.5	1 959.9	2 040.9	2 919.9	2 925.1	2 178.0
агаарын	air	973.9	1 223.1	1 311.8	1 247.1	1 993.5	2 072.4	2 420.2	2 684.2	3 109.4	659.6
усан замын	water	0.3	0.8	0.5	0.8	0.9	0.7	0.4	0.3	0.2	-
Зорчигчид, сая хүн (давхардсан тоогоор)	Carried passengers, million passengers (double counting)	296.2	318.0	307.9	344.2	260.3	264.4	216.1	197.0	173.0	126.5
төмөр замын	railway	3.8	4.0	3.8	3.3	2.8	2.7	2.6	2.6	2.9	2.0
авто	road	291.8	313.2	303.4	340.2	256.5	260.7	212.2	193.0	168.4	124.1
агаарын	air	0.6	0.8	0.8	0.7	1.0	1.0	1.3	1.4	1.6	0.4
усан замын	water	0.01	0.04	0.03	0.04	0.10	0.00	0.02	0.01	0.01	-
Тээврийн орлого, тэрбум төгрөг	Revenue, billion togrogs	854.8	1 041.2	1 045.0	1 038.3	987.9	1 191.6	1 422.2	1 754.4	2 003.5	1 498.6
төмөр замын	railway	390.9	416.5	421.4	427.9	387.9	436.9	530.0	616.0	708.6	770.1
авто	road	299.3	417.6	376.2	363.8	345.1	467.2	506.4	695.9	796.1	564.4
агаарын	air	164.5	206.9	247.3	246.2	254.3	287.3	385.5	442.3	498.7	164.1
усан замын	water	0.13	0.16	0.15	0.53	0.60	0.20	0.30	0.20	0.16	-

11.2 ХАРИЛЦАА ХОЛБООНЫ САЛБАРЫН ҮНДСЭН ҮЗҮҮЛЭЛТ

KEY INDICATORS OF TELECOMMUNICATION SECTOR

Үзүүлэлт	Indicators	1990	1991	1992	1993	1994	1995	1996	1997	1998	1999	2000
Харилцаа холбооны үйлчилгээний орлого, сая төгрөг	Revenue from telecommunication services, million togrogs	236.9	337.5	583.0	2 961.6	4 860.5	7 944.8	10 297.7	13 431.4	14 983.7	23 983.4	31 572.8
Суурин утасны цэг, мянган ширхэг	Telephone lines, thousand pieces	66.4	68.4	69.2	69.2	69.5	75.5	82.1	86.8	93.8	104.1	112.2
1000 хүнд ногдох суурин утасны цэг	Telephone lines, per 1000 inhabitants	31	32	32	32	31	34	36	38	40	44	47
Кабелийн телевиз хэрэглэгчид	Cabel television subscribers	-	-	-	-	-	-	-	-	-	-	-
Үүрэн утасны бүртгэлтэй хэрэглэгчид (давхардсан тоогоор), мянган хүн	Mobile cellular telephone registered users (double counting), thousand persons	-	-	-	-	-	-	-	-	-	48.2	75.1
Үүрэн утас идэвхтэй хэрэглэгчид (давхардсан тоогоор), мянган хүн	Mobile cellular telephone active users (double counting), thousand persons	-	-	-	-	-	-	-	-	-	-	-
Сансрын холбооны хэрэглэгчид	Satellite communication subscribers	-	-	-	-	-	-	-	-	-	-	-
Шугамын радио цэг, мянган ширхэг	Wired-radio stations, thousand pieces	443.2	194.0	171.4	157.9	154.3	155.1	158.0	158.9	159.0	155.9	139.2
Интернэтийн үйлчилгээ үзүүлэгч байгууллага	Internet service providers (ISP)	-	-	-	-	-	-	-	-	-	-	-
Интернэт кафе	Internet cafes	-	-	-	-	-	-	-	-	-	-	-
Интернэтийн байнгын хэрэглэгчид, мянган хүн	Permanent internet users, thousand persons	-	-	-	-	-	-	-	-	-	4.2	5.2
Компьютерийн тоо	Computers	646	1 306	3 237	4 778	6 179	7 626	9 104	10 153	14 041	18 988	30 334
1000 хүнд ногдох компьютер	Computers per 1000 inhabitants	0.3	0.6	1.5	2.2	2.8	3.4	4.0	4.4	6.0	8.0	12.6

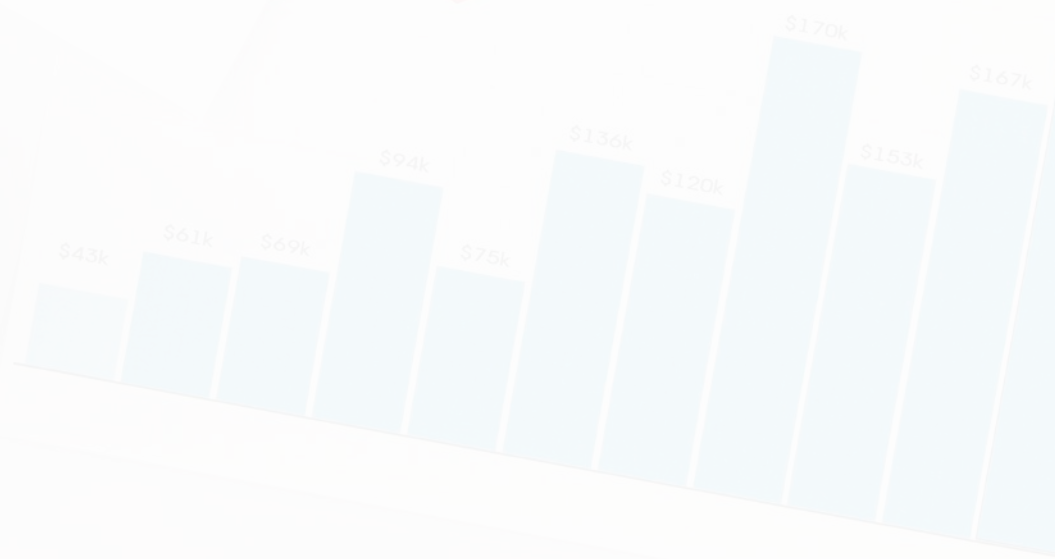

Хүснэгт 11.2-ын үргэлжлэл / Table 11.2 continuation

Үзүүлэлт	Indicators	2001	2002	2003	2004	2005	2006	2007	2008	2009	2010
Харилцаа холбооны үйлчилгээний орлого, сая төгрөг	Revenue from telecommunication services, million togrogs	34 723.3	38 707.2	92 430.7	99 933.7	128 393.5	173 499.9	246 801.5	343 405.1	380 058.6	406 199.4
Суурин утасны цэг, мянган ширхэг	Telephone lines, thousand pieces	128.3	135.5	145.3	152.6	160.5	156.6	149.6	151.6	142.9	143.2
1000 хүнд ногдох суурин утасны цэг	Telephone lines, per 1000 inhabitants	53	55	58	61	63	61	57	57	53	52
Кабелийн телевиз хэрэглэгчид	Cabel television subscribers	40 630	46 278	53 228	64 130	77 277	81 808	89 689	101 332	112 921	178 900
Үүрэн утасны бүртгэлтэй хэрэглэгчид (давхардсан тоогоор), мянган хүн	Mobile cellular telephone registered users (double counting), thousand persons	91.2	256.8	319.4	445.1	570.9	770.1	1 175.1	1 745.9	2 208.7	2 532.9
Үүрэн утас идэвхтэй хэрэглэгчид (давхардсан тоогоор), мянган хүн	Mobile cellular telephone active users (double counting), thousand persons	-	-	-	-	-	-	2020	-	-	-
Сансрын холбооны хэрэглэгчид	Satellite communication subscribers	-	173	318	366	300	258	378	417	674	773
Шугамын радио цэг, мянган ширхэг	Wired-radio stations, thousand pieces	121.4	113.0	93.8	78.1	73.6	72.0	60.0	52.1	54.6	56.2
Интернэтийн үйлчилгээ үзүүлэгч байгууллага	Internet service providers (ISP)	5	5	8	12	26	24	34	30	56	77
Интернэт кафе	Internet cafes	69	88	118	120	115	105	105	110	120	200
Интернэтийн байнгын хэрэглэгчид, мянган хүн	Permanent internet users, thousand persons	10.3	10.0	11.2	20.4	22.0	26.0	30.0	42.0	106.0	199.8
Компьютерын тоо	Computers	35 405	43 605	51 805	60 000	85 000	99 606	119 527	150 963	189 500	373 075
1000 хүнд ногдох компьютер	Computers per 1000 inhabitants	15.0	18.0	21.0	24.0	33.0	39.0	46.0	57.0	70.0	135.0

Хүснэгт 11.2-ын үргэлжлэл / Table 11.2 continuation

Үзүүлэлт	Indicators	2011	2012	2013	2014	2015	2016	2017	2018	2019	2020*
Харилцаа холбооны үйлчилгээний орлого, сая төгрөг	Revenue from telecommunication services, million togrogs	468 302.7	586 064.3	651 286.8	766 755.0	749 399.9	791 824.6	840 439.2	1 100 628.4	1 282 306.1	1 333 803.9
Суурин утасны цэг, мянган ширхэг	Telephone lines, thousand pieces	131.8	153.0	210.4	226.4	258.9	287.7	313.4	311.2	333.1	315.5
1000 хүнд ногдох суурин утасны цэг	Telephone lines, per 1000 inhabitants	49	56	75	79	87	94	100	98	104	97
Кабелийн телевиз хэрэглэгчид	Cabel television subscribers	293 124	452 100	516 697	682 101	712 616	773 118	869 622	898 185	925 199	917 532
Үүрэн утасны бүртгэлтэй хэрэглэгчид (давхардсан тоогоор), мянган хүн	Mobile cellular telephone registered users (double counting), thousand persons	2 942.3	3 426.1	4 247.4	4 971.7	5 564.1	5 204.7	5 414.5	5 867.6	6 214.7	6 294.6
Үүрэн утас идэвхтэй хэрэглэгчид (давхардсан тоогоор), мянган хүн	Mobile cellular telephone active users (double counting), thousand persons	-	2 811.5	2 877.6	3 027.2	3 068.2	3 409.4	3 886.2	4 222.0	4 418.9	4 363.9
Сансрын холбооны хэрэглэгчид	Satellite communication subscribers	986	1 016	1 369	1 190	757	665	502	603	652	679
Шугамын радио цэг, мянган ширхэг	Wired-radio stations, thousand pieces	50.5	50.6	49.0	48.9	62.4	56.9	56.9	56.8	53.9	51.3
Интернэтийн үйлчилгээ үзүүлэгч байгууллага	Internet service providers (ISP)	85	67	55	59	66	60	75	72	64	64
Интернэт кафе	Internet cafes	180	158	205	318	271	378	452	497	338	338
Интернэтийн байнгын хэрэглэгчид, мянган хүн	Permanent internet users, thousand persons	457.6	695.6	762.2	1 862.7	2 676.0	2 924.0	3 264.6	3 726.7	3 921.7	3 907.0
Компьютерын тоо	Computers	421 901	478 186	505 596	525 444	581 025	596 554	617 703	639 427	663 883	688 590
1000 хүнд ногдох компьютер	Computers per 1000 inhabitants	157.0	175.0	181.0	182.0	196.0	194.7	197.2	200.7	207.7	211.7

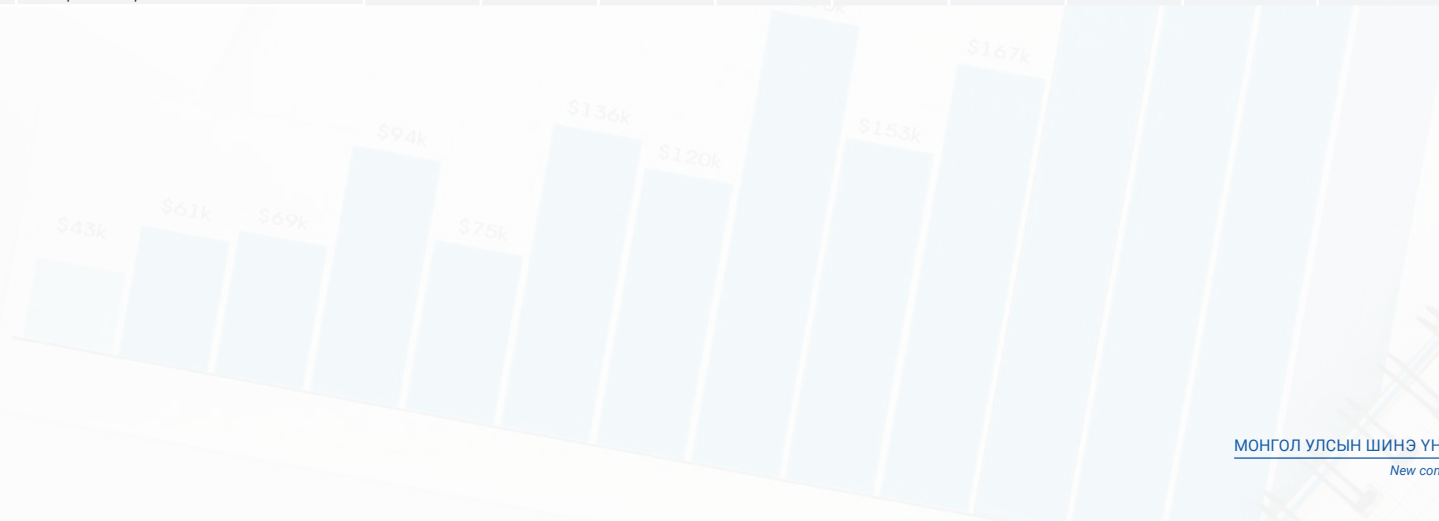

12.1 БҮХ ШАТНЫ БОЛОВСРОЛЫН СУРГАЛТЫН БАЙГУУЛЛАГА, хичээлийн жилийн эхэнд
EDUCATIONAL INSTITUTIONS FOR ALL LEVELS, at the beginning of the academic year

Сургалтын байгууллагын ангилал	Classification of educational institutions	1990/1991	1991/1992	1992/1993	1993/1994	1994/1995	1995/1996	1996/1997	1997/1998	1998/1999	1999/2000	2000/2001
Цэцэрлэг	<i>Kindergartens</i>	909	884	806	723	696	660	667	660	658	650	653
Ерөнхий боловсролын сургууль	<i>General educational schools</i>	634	643	679	663	659	664	658	645	630	668	683
Бага	<i>Primary</i>	96	93	96	77	80	83	79	89	96	116	113
Дунд	<i>Secondary</i>	271	213	185	254	235	232	208	219	214	223	219
Ахлах	<i>High</i>	267	337	398	332	344	349	371	337	320	329	351
Техникийн болон мэргэжлийн боловсролын сургалтын байгууллага ¹	<i>Technical and vocational educational institutions¹</i>	44	40	34	21	28	26	38	38	38	39	36
Төрийн	<i>Public</i>	44	40	34	21	28	26	33	34	34	35	32
Хувийн	<i>Private</i>	-	-	-	-	-	-	5	4	4	4	4
Дээд боловсролын сургалтын байгууллага	<i>Higher educational institutions</i>	40	39	54	68	76	67	75	90	104	117	172
Төрийн:	State:	40	39	39	43	37	26	29	33	33	35	38
Дээд сургууль, коллеж	<i>Institutes and colleges</i>	31	31	33	37	31	20	23	27	27	27	30
Их сургууль	<i>Universities</i>	9	8	6	6	6	6	6	6	6	8	8
Хувийн:	Private:	-	-	15	25	39	41	46	57	71	82	134
Дээд сургууль, коллеж	<i>Institutes and colleges</i>	-	-	15	25	39	41	46	57	71	82	131
Их сургууль	<i>Universities</i>	-	-	-	-	-	-	-	-	-	1	3
Олон нийтийн/шашны өмчийн:	Public/ religious:	-	-	-	-	-	-	-	-	-	-	-
Дээд сургууль, коллеж	<i>Institutes and colleges</i>	-	-	-	-	-	-	-	-	-	-	-
Их сургууль	<i>Universities</i>	-	-	-	-	-	-	-	-	-	-	-

Эх үүсвэр: Боловсрол, Шинжлэх Ухааны Яам

¹Хөдөлмөр, Нийгмийн Хамгааллын Яам

Source: Ministry of Education and Science

¹Ministry of Labour and Social Protection

Хүснэгт 12.1-ийн үргэлжлэл / Table 12.1 continuation

Сургалтын байгууллагын ангилал	Classification of educational institutions	2001/2002	2002/2003	2003/2004	2004/2005	2005/2006	2006/2007	2007/2008	2008/2009	2009/2010	2010/2011
Цэцэрлэг	<i>Kindergartens</i>	665	655	687	696	729	742	768	783	814	839
Ерөнхий боловсролын сургууль	<i>General educational schools</i>	700	688	686	710	724	742	754	748	755	751
Бага	<i>Primary</i>	107	100	72	76	75	71	71	65	69	65
Дунд	<i>Secondary</i>	216	217	193	189	240	172	167	159	157	147
Ахлах	<i>High</i>	377	371	421	445	409	499	516	524	529	539
Техникийн болон мэргэжлийн боловсролын сургалтын байгууллага ¹	<i>Technical and vocational educational institutions¹</i>	32	31	32	35	35	44	56	60	63	63
Төрийн	<i>Public</i>	30	30	31	33	33	40	42	42	44	44
Хувийн	<i>Private</i>	2	1	1	2	2	4	14	18	19	19
Дээд боловсролын сургалтын байгууллага	<i>Higher educational institutions</i>	171	178	176	178	174	164	156	149	142	113
Төрийн:	<i>State:</i>	41	42	47	43	49	48	47	48	42	16
Дээд сургууль, коллеж	<i>Institutes and colleges</i>	33	34	39	35	41	37	36	37	32	7
Их сургууль	<i>Universities</i>	8	8	8	8	8	11	11	11	10	9
Хувийн:	<i>Private:</i>	130	136	129	135	125	116	109	101	100	97
Дээд сургууль, коллеж	<i>Institutes and colleges</i>	127	133	126	132	122	113	106	98	96	93
Их сургууль	<i>Universities</i>	3	3	3	3	3	3	3	3	4	4
Олон нийтийн/шашны өмчийн:	<i>Public/ religious:</i>	-	-	-	-	-	-	-	-	-	-
Дээд сургууль, коллеж	<i>Institutes and colleges</i>	-	-	-	-	-	-	-	-	-	-
Их сургууль	<i>Universities</i>	-	-	-	-	-	-	-	-	-	-

Хүснэгт 12.1-ийн үргэлжлэл / Table 12.1 continuation

Сургалтын байгууллагын ангилал	Classification of educational institutions	2011/2012	2012/2013	2013/2014	2014/2015	2015/2016	2016/2017	2017/2018	2018/2019	2019/2020	2020/2021
Цэцэрлэг	<i>Kindergartens</i>	879	945	1 067	1 171	1 288	1 354	1 416	1 435	1 439	1 454
Ерөнхий боловсролын сургууль	<i>General educational schools</i>	752	755	756	762	768	778	798	803	820	839
Бага	<i>Primary</i>	62	55	61	62	62	69	74	80	78	72
Дунд	<i>Secondary</i>	144	138	130	136	118	117	116	115	113	109
Ахлах	<i>High</i>	546	562	565	564	588	592	608	608	629	658
Техникийн болон мэргэжлийн боловсролын сургалтын байгууллага ¹	<i>Technical and vocational educational institutions¹</i>	71	75	79	76	81	86	83	86	80	75
Төрийн	<i>Public</i>	49	49	53	52	49	50	50	51	50	46
Хувийн	<i>Private</i>	22	26	26	24	32	36	33	35	30	29
Дээд боловсролын сургалтын байгууллага	<i>Higher educational institutions</i>	101	99	100	101	100	95	96	94	95	88
Төрийн:	State:	15	15	16	16	17	17	18	18	21	20
Дээд сургууль, коллеж	<i>Institutes and colleges</i>	5	5	6	6	4	4	4	4	7	6
Их сургууль	<i>Universities</i>	10	10	10	10	13	13	14	14	14	14
Хувийн:	Private:	86	84	84	85	83	78	78	76	74	65
Дээд сургууль, коллеж	<i>Institutes and colleges</i>	82	77	76	77	71	60	57	55	53	43
Их сургууль	<i>Universities</i>	4	7	8	8	12	18	21	21	21	22
Олон нийтийн/шашны өмчийн:	Public/ religious:	-	-	-	-	-	-	-	-	-	3
Дээд сургууль, коллеж	<i>Institutes and colleges</i>	-	-	-	-	-	-	-	-	-	2
Их сургууль	<i>Universities</i>	-	-	-	-	-	-	-	-	-	1

12.2 БҮХ ШАТНЫ БОЛОВСРОЛЫН СУРГАЛТЫН БАЙГУУЛЛАГАД СУРАЛЦАГЧИД, хичээлийн жилийн эхэнд STUDENTS STUDYING IN ALL LEVELS EDUCATIONAL INSTITUTIONS, at the beginning of the academic year

Үзүүлэлт	Indicator	1990/1991	1991/1992	1992/1993	1993/1994	1994/1995	1995/1996	1996/1997	1997/1998	1998/1999	1999/2000	2000/2001
		мянган хүн / thousand persons										
Бүгд	Total	602.9	560.0	509.5	468.5	483.4	515.8	542.1	569.6	599.7	635.7	673.0
Цэцэрлэгт хамрагдагчид	Total number of children in kindergartens	97.2	95.7	85.7	59.9	61.0	64.1	68.0	70.0	74.0	78.6	79.3
Ерөнхий боловсролын сургуульд өдрөөр суралцагчид	Total number of pupils studying in general educational schools	440.9	411.7	384.1	370.3	381.2	403.8	418.1	435.1	447.1	470.0	494.6
Үүнээс: Эмэгтэй	Of which: Female	-	-	-	-	-	218.4	-	-	-	246.2	258.9
Бага	Primary	215.7	203.4	159.1	166.3	195.8	217.9	234.1	244.7	251.5	253.3	250.0
Дунд	Secondary	183.5	170.6	191.4	170.9	148.8	146.0	126.0	134.6	161.5	179.3	195.5
Ахлах	High	41.6	37.6	33.5	33.1	36.6	39.9	58.0	55.8	34.1	37.3	49.1
Мэргэжлийн боловсролын сургалтын байгууллагад суралцагчид ¹	Technical and vocational educational institutions ¹	26.4	18.0	11.6	8.3	7.6	8.0	11.3	12.3	11.9	11.1	12.2
Төрийн	Public	26.4	18.0	11.6	8.3	7.6	8.0	10.9	12.0	11.7	10.9	11.9
Хувийн	Private	-	-	-	-	-	-	0.4	0.3	0.2	0.2	0.3
Дээд боловсролын сургалтын байгууллагад суралцагчид	Total number of students studying in Higher educational institutions	31.4	28.9	24.4	27.7	32.1	38.4	43.7	50.6	65.0	74.2	84.9
Төрийн:	Public:	31.4	28.9	22.6	23.3	25.3	29.5	32.2	36.5	45.9	51.2	56.9
Дээд сургууль, коллеж	Institutes and colleges	17.6	15.0	11.8	11.2	12.3	12.7	12.8	13.7	17.7	16.3	18.2
Их сургууль	Universities	13.8	13.9	10.8	12.1	13.0	16.8	19.4	22.8	28.2	34.9	38.7
Хувийн:	Private:	-	-	1.8	4.4	6.8	8.9	11.5	14.1	19.1	23.0	28.0
Дээд сургууль, коллеж ²	Institutes and colleges ²	-	-	1.8	4.4	6.8	8.9	11.5	14.1	19.1	22.1	24.5
Их сургууль	Universities	-	-	-	-	-	-	-	-	-	0.9	3.5
Олон нийтийн/ шашны өмчийн:	Public/ religious :	-	-	-	-	-	-	-	-	-	-	-
Дээд сургууль, коллеж	Institutes and colleges	-	-	-	-	-	-	-	-	-	-	-
Их сургууль	Universities	-	-	-	-	-	-	-	-	-	-	-
Гадаадад суралцагчид ³	Students studying abroad ³	7.0	5.7	3.7	2.3	1.5	1.5	1.0	1.6	1.7	1.8	2.0

Эх үүсвэр: Боловсрол, шинжлэх ухааны яам

¹ Хөдөлмөр, нийгмийн хамгааллын яам

Source: Ministry of Education and Science

¹ Ministry of Labour and Social Protection

² Монголд үйл ажиллагаа явуулж буй гадаадын дээд сургуульд суралцагчдын тоог оруулсан.

³ Засгийн газар хоорондын гэрээ, хэлэлцээр болон Боловсролын зээлийн сангийн зээлээр гадаадын их, дээд сургуульд элссэн оюутнууд.

² Number of students studying in foreign affiliated institutes which perform operations in Mongolia is included.

³ Number of students enrolled in foreign universities in framework of an Intergovernmental Agreements and Education Loan Fund.

Хүснэгт 12.2-ын үргэлжлэл / Table 12.2 continuation

Үзүүлэлт	Indicator	2001/2002	2002/2003	2003/2004	2004/2005	2005/2006	2006/2007	2007/2008	2008/2009	2009/2010	2010/2011
		мянган хүн / thousand persons									
Бүгд	<i>Total</i>	701.2	734.7	759.0	785.5	813.4	804.7	818.3	833.9	841.4	851.2
Цэцэрлэгт хамрагдагчид	<i>Total number of children in kindergartens</i>	83.6	87.7	90.2	82.7	95.0	94.7	100.4	102.5	109.5	122.1
Ерөнхий боловсролын сургуульд өдрөөр суралцагчид	<i>Total number of pupils studying in general educational schools</i>	510.3	527.9	537.4	557.3	556.9	542.5	537.5	532.1	522.1	512.2
Үүнээс: Эмэгтэй	<i>Of which: Female</i>	266.0	272.9	276.2	285.8	285.1	276.7	273.3	269.2	262.6	257.3
Бага	<i>Primary</i>	241.3	237.8	232.4	247.7	249.6	239.3	239.7	252.6	274.0	265.6
Дунд	<i>Secondary</i>	212.4	224.5	232.0	230.9	223.8	216.9	212.2	202.9	178.7	172.9
Ахлах	<i>High</i>	56.6	65.6	73.0	78.7	83.5	86.3	85.6	76.6	69.4	73.7
Мэргэжлийн боловсролын сургалтын байгууллагад суралцагчид ¹	<i>Technical and vocational educational institutions¹</i>	15.0	19.5	21.6	21.6	23.2	24.8	29.9	37.9	44.7	46.1
Төрийн	<i>Public</i>	14.9	19.3	21.4	21.4	22.3	23.9	25.7	32.0	33.4	34.7
Хувийн	<i>Private</i>	0.1	0.2	0.2	0.2	0.9	0.9	4.2	5.9	11.3	11.4
Дээд боловсролын сургалтын байгууллагад суралцагчид	<i>Total number of students studying in Higher educational institutions</i>	90.3	98.0	108.1	123.4	137.6	142.0	149.8	160.7	164.4	170.1
Төрийн:	<i>Public:</i>	60.4	67.2	74.0	84.1	91.8	93.5	99.0	106.6	100.6	104.4
Дээд сургууль, коллеж	<i>Institutes and colleges</i>	23.0	23.7	25.8	28.0	31.6	27.2	29.0	31.2	26.3	6.0
Их сургууль	<i>Universities</i>	37.4	43.5	48.2	56.1	60.2	66.3	70.0	75.4	74.3	98.4
Хувийн:	<i>Private:</i>	29.9	30.8	34.1	39.3	45.8	48.5	50.8	54.1	63.8	65.7
Дээд сургууль, коллеж ²	<i>Institutes and colleges²</i>	26.0	26.5	29.7	34.2	38.8	40.4	39.8	43.8	49.1	49.6
Их сургууль	<i>Universities</i>	3.9	4.3	4.4	5.1	7.0	8.1	11.0	10.3	14.7	16.1
Олон нийтийн/ шашны өмчийн:	<i>Public/ religious :</i>	-	-	-	-	-	-	-	-	-	-
Дээд сургууль, коллеж	<i>Institutes and colleges</i>	-	-	-	-	-	-	-	-	-	-
Их сургууль	<i>Universities</i>	-	-	-	-	-	-	-	-	-	-
Гадаадад суралцагчид ³	<i>Students studying abroad³</i>	2.0	1.6	1.7	0.5	0.7	0.7	0.7	0.7	0.7	0.7

Эх үүсвэр: Боловсрол, Шинжлэх Ухааны Яам
¹ Хөдөлмөр, нийгмийн хамгааллын яам
 Source: Ministry of Education and Science
² Ministry of Labour and Social Protection

³ Монголд үйл ажиллагаа явуулж буй гадаадын дээд сургуульд суралцагчдын тоог оруулсан.
² Засгийн газар хоорондын гэрээ, хэлэлцээр болон Боловсролын зээлийн сангийн зээлээр гадаадын их, дээд сургуульд элссэн оюутнууд.
² Number of students studying in foreign affiliated institutes which perform operations in Mongolia is included.
³ Number of students enrolled in foreign universities in framework of an Intergovernmental Agreements and Education Loan Fund.

Үзүүлэлт	Indicator	2011/2012	2012/2013	2013/2014	2014/2015	2015/2016	2016/2017	2017/2018	2018/2019	2019/2020	2020/2021
		мянган хүн / thousand persons									
Бүгд	<i>Total</i>	860.5	867.8	882.5	910.9	943.3	970.4	998.2	1029.0	1070.7	1099.6
Цэцэрлэгт хамрагдагчид	<i>Total number of children in kindergartens</i>	133.4	150.2	167.9	183.0	201.8	219.8	233.0	239.8	242.6	229.9
Ерөнхий боловсролын сургуульд өдрөөр суралцагчид	<i>Total number of pupils studying in general educational schools</i>	505.4	496.1	497.0	505.8	535.1	552.0	572.8	593.2	640.4	680.8
Үүнээс: Эмэгтэй	<i>Of which: Female</i>	253.5	249.0	249.0	253.5	269.4	277.0	286.0	295.6	319.9	339.7
Бага	<i>Primary</i>	256.6	245.4	239.3	251.2	271.7	288.3	309.4	327.1	342.6	356.9
Дунд	<i>Secondary</i>	169.2	155.3	164.6	158.6	147.0	167.4	176.2	184.0	200.8	222.1
Ахлах	<i>High</i>	79.6	95.4	93.1	96.0	116.4	96.3	87.2	82.1	97.0	101.8
Мэргэжлийн боловсролын сургалтын байгууллагад суралцагчид ¹	<i>Technical and vocational educational institutions¹</i>	48.1	45.2	42.8	42.8	42.7	40.1	35.8	37.0	37.8	40.2
Төрийн	<i>Public</i>	37.2	35.3	33.5	32.9	31.6	29.1	25.7	26.4	27.7	28.7
Хувийн	<i>Private</i>	10.9	10.0	9.3	9.9	11.1	11.0	10.1	10.6	10.1	11.5
Дээд боловсролын сургалтын байгууллагад суралцагчид	<i>Total number of students studying in Higher educational institutions</i>	172.8	175.6	174.1	178.3	162.6	157.1	155.2	157.6	148.4	147.3
Төрийн:	<i>Public:</i>	104.1	105.8	101.9	103.7	95.0	91.8	89.5	88.0	82.9	76.8
Дээд сургууль, коллеж	<i>Institutes and colleges</i>	15.3	15.1	13.7	12.6	10.1	9.4	1.6	1.6	2.8	2.3
Их сургууль	<i>Universities</i>	88.8	90.6	88.2	91.1	84.9	82.4	87.9	86.4	80.1	74.5
Хувийн:	<i>Private:</i>	68.7	69.8	72.2	74.6	67.6	65.3	65.7	69.6	65.5	63.6
Дээд сургууль, коллеж ²	<i>Institutes and colleges²</i>	51.6	43.6	45.0	46.3	37.6	43.2	16.9	18.6	18.1	12.8
Их сургууль	<i>Universities</i>	17.1	26.2	27.2	28.3	30.0	22.1	48.8	51.0	47.4	50.8
Олон нийтийн/ шашны өмчийн:	<i>Public/ religious :</i>	-	-	-	-	-	-	-	-	-	6.9
Дээд сургууль, коллеж	<i>Institutes and colleges</i>	-	-	-	-	-	-	-	-	-	0.4
Их сургууль	<i>Universities</i>	-	-	-	-	-	-	-	-	-	6.5
Гадаадад суралцагчид ³	<i>Students studying abroad³</i>	0.9	0.8	0.8	1.0	1.1	1.4	1.4	1.4	1.5	1.4

12.4 ЕРӨНХИЙ БОЛОВСРОЛЫН СУРГУУЛИЙН СУРАГЧ-БАГШИЙН ТООНЫ ХАРЬЦАА, бүс, аймаг, нийслэлээр, хичээлийн жилийн эхэнд
PUPIL-TEACHER RATIO FOR GENERAL EDUCATIONAL SCHOOLS, by region, aimag and the Capital, at the beginning of the academic year

Аймаг, нийслэл	Aimags and the Capital	1990/1991	1995/1996	2000/2001	2001/2002	2002/2003	2003/2004	2004/2005	2005/2006	2006/2007	2007/2008	2008/2009	2009/2010
Улсын дүн	National total	21.4	20.8	25.7	25.4	25.4	25.8	26.0	24.6	23.7	22.5	20.8	20.0
Баруун бүс	Western region	20.3	18.5	25.0	24.7	24.4	25.0	25.8	24.7	23.3	22.4	20.8	19.8
Баян-Өлгий	Bayan-Ulgii	19.6	17.1	25.0	23.7	23.0	23.9	24.0	22.1	21.3	21.1	19.9	18.7
Говь-Алтай	Govi-Altai	22.5	20.4	26.2	26.0	25.0	24.4	27.8	27.7	24.0	21.5	20.1	19.5
Завхан	Zavkhan	20.5	16.5	22.7	22.4	23.2	24.0	23.7	23.2	22.2	21.4	19.7	19.1
Увс	Uvs	21.0	19.6	25.5	26.4	25.7	25.6	27.2	26.2	24.3	23.3	21.2	20.3
Ховд	Khovd	18.6	20.0	26.1	26.0	25.7	26.8	27.4	26.1	25.3	24.8	23.2	21.7
Хангайн бүс	Khangaï region	20.5	19.6	25.1	25.1	25.4	26.1	26.3	25.1	24.6	23.8	21.5	20.6
Архангай	Arkhangai	20.0	19.4	25.3	25.6	25.1	26.5	26.7	26.1	24.9	24.9	21.8	20.9
Баянхонгор	Bayankhongor	20.7	18.3	25.7	25.0	26.1	26.6	27.0	25.6	25.8	26.1	22.6	21.6
Булган	Bulgan	20.2	18.3	23.5	24.0	24.2	24.5	25.3	23.0	22.2	21.0	19.5	18.9
Орхон	Orkhon	22.0	24.8	25.9	24.8	25.0	25.7	25.4	23.4	22.0	20.8	20.1	19.2
Өвөрхангай	Uvurkhangai	20.7	18.1	25.3	25.8	26.0	27.5	28.5	27.0	26.6	25.4	23.3	21.9
Хөвсгөл	Khuvsgul	20.3	19.9	24.9	24.9	25.4	25.5	25.2	24.7	25.1	23.8	21.1	20.5
Төвийн бүс	Central region	21.7	20.3	24.9	24.7	25.0	25.7	25.4	24.5	23.3	21.6	20.1	19.4
Говьсүмбэр	Govisumber	-	21.1	25.3	23.8	23.8	24.6	26.3	23.8	23.6	20.5	18.3	17.5
Дархан-Уул	Darkhan-Uul	21.9	19.8	25.4	25.1	25.0	24.5	23.5	24.8	23.0	20.7	19.4	18.8
Дорноговь	Dornogovi	20.7	20.2	25.0	25.4	26.8	28.1	28.8	25.8	24.6	23.5	21.6	21.2
Дундговь	Dundgovi	19.1	19.2	24.7	25.3	25.3	26.6	27.7	26.6	24.2	21.7	19.4	18.3
Өмнөговь	Umnugovi	19.2	19.5	24.1	24.3	23.7	25.0	26.3	25.3	25.1	23.7	22.4	20.7
Сэлэнгэ	Selenge	21.9	20.9	25.7	25.1	25.2	26.1	25.0	23.7	23.2	22.5	20.7	20.2
Төв	Tuv	24.5	21.3	23.8	23.3	24.4	25.7	24.5	23.0	21.7	19.8	18.8	18.4
Зүүн бүс	Eastern region	23.6	21.0	25.2	24.3	24.0	24.7	25.8	24.8	22.6	21.6	19.9	19.4
Дорнод	Dornod	24.6	21.5	26.2	26.1	25.1	24.2	24.8	23.6	22.0	20.6	18.6	17.8
Сүхбаатар	Sukhbaatar	23.5	20.5	24.7	24.7	25.4	25.9	27.7	26.6	23.7	22.7	21.1	20.7
Хэнтий	Khentii	22.6	20.9	24.4	22.2	22.1	24.5	25.5	24.8	22.5	22.0	20.4	20.3
Улаанбаатар	Ulaanbaatar	22.1	23.9	27.3	26.8	26.8	26.5	26.2	24.3	23.8	22.4	21.0	20.2

Эх үүсвэр: Боловсрол, Шинжлэх Ухааны Яам
 Source: Ministry of Education and Science

13.1 СОЁЛ, УРЛАГИЙН БАЙГУУЛЛАГА, төрлөөр
CULTURAL ORGANIZATION, by type

Үзүүлэлт	Indicators	1990	2000	2005	2006	2007	2008	2009	2010	2011	2012	2013	2014	2015	2016	2017	2018	2019	2020
		тоо/number																	
Соёлын төв / ордон	Cultural centers	356	356	338	339	340	340	340	341	341	342	342	343	341	346	346	345	345	346
Музей	Museums	18	20	34	36	36	38	38	41	42	43	43	43	44	45	45	46	38	39
Мэргэжлийн урлагийн байгууллага	Professional arts organization	4	4	30	32	33	36	36	36	36	36	36	35	36	36	36	35	34	34
Нийтийн номын сан	Public libraries	421	281	283	290	342	369	368	373	373	377	376	380	370	362	362	362	364	365

Эх үүсвэр: Соёлын Яам
Source: Ministry of Culture

13.2 НИЙТИЙН НОМЫН САНГИЙН ҮЗҮҮЛЭЛТ
PUBLIC LIBRARIES

Үзүүлэлт	Indicators	1989	1990	1991	1992	1993	1994	1995	1996	1997	1998	1999	2000	2001	2002	2003	2004
Номын сан	Libraries	418	421	345	301	461	439	464	324	302	258	282	281	312	307	283	278
Номын фонд, мянган ширхэг	Book, thousand pieces	10.5 ¹	10.5 ¹	9.5 ¹	6.6 ¹	5.8 ¹	4.2 ¹	4.9 ¹	9.0 ¹	9.5 ¹	9.8 ¹	9.2 ¹	8.9 ¹	9.1 ¹	7 186.3	9 011.1	7 042.6
10 000 хүнд ногдох ном, мянган ширхэг	Books per 10 000 population, thousand pieces	52.1	5.0	4.4	3.0	2.6	1.8	2.1	3.5	41.8	42.7	39.0	37.3	37.2	27.8	36.3	27.8
Байнгын уншигчид, мянган хүн	Readers of public libraries, thousand persons	643.1	669.6	685.6	381.0	480.6	315.1	228.7	458.8	440.6	359.3	336.4	419.7	446.3	298.3	284.4	223.2

Эх үүсвэр: Соёлын Яам
Source: Ministry of Culture

¹ - Номын фонд, сая ширхэг
¹ - Libraries, millions

Хүснэгт 13.2-ын үргэлжлэл / Table 13.2 continuation

Үзүүлэлт	Indicators	2005	2006	2007	2008	2009	2010	2011	2012	2013	2014	2015	2016	2017	2018	2019	2020
Номын сан	Libraries	283	290	342	369	368	373	373	377	376	380	370	362	362	362	364	365
Номын фонд, мянган ширхэг	Book, thousand pieces	6 961.9	6 976.5	6 965.7	6 790.7	6 802.5	6 791.9	6 734.6	6 726.5	6 818.9	6 767.8	6 592.3	6 356.9	6 261.1	6 281.8	6 204.6	6 275.6
10 000 хүнд ногдох ном, мянган ширхэг	Books per 10 000 population, thousand pieces	27.6	27.2	26.6	25.5	25.1	24.7	24.2	23.7	23.5	23	22	20.8	20	19.9	19.4	19.5
Байнгын уншигчид, мянган хүн	Readers of public libraries, thousand persons	205.8	321.8	336.5	345.1	275	297.4	289.6	305.9	284.9	286.1	263.2	252.7	293.9	317.3	388.2	277.1

14.1 ЭМНЭЛГИЙН ОР, төрлөөр HOSPITAL BEDS, by type

Төрөл	By type	1990	1991	1992	1993	1994	1995	1996	1997	1998	1999	2000	2001	2002	2003	2004	2005
Бүгд	Total	26 427	26 017	24 225	23 445	22 939	22 246	23 082	18 436	17 896	17 877	17 974	18 090	18 616	18 180	18 371	18 285
Дотрын	Internal medicine	6 180	6 210	5 953	5 780	5 010	5 522	6 135	5 174	5 356	5 275	5 069	5 456	5 680	5 635	5 553	5 626
Мэс заслын ба гэмтлийн	Surgery & traumatology	2 035	2 105	2 023	2 059	2 386	1 984	2 118	1 954	1 982	1 994	1 908	1 909	1 989	1 985	2 012	1 988
Нүдний	Ophthalmology	157	185	139	195	206	164	196	148	157	174	169	185	190	177	185	189
Чих, хамар, хоолойн	Otolaryngology	229	261	225	256	261	186	254	233	258	253	240	245	234	240	227	219
Төрөхийн	Obstetrics	2 700	2 771	2 895	2 798	2 587	2 523	2 497	1 749	1 664	1 648	1 691	1 680	1 669	1 651	1 667	1 632
Эмэгтэйчүүдийн	Gyneacology	891	904	760	858	856	947	1 089	767	785	786	812	804	808	851	928	918
Мэдрэлийн	Neurology	765	758	584	742	720	751	867	748	794	796	837	832	891	893	931	894
Сэтгэцийн	Psychiatry & narcology	1 379	984	881	804	774	769	836	574	644	632	607	594	600	615	714	706
Хүүхдийн	Pediatrics	6 384	6 455	6 003	5 372	5 387	4 911	4 364	3 041	2 549	2 861	2 857	2 686	2 637	2 542	2 505	2 501
1000 хүн амд ногдох орны тоо	Beds per 1000 population	12	12	11	10	10	10	10	8	8	8	8	8	8	7	7	7

Хүснэгт 14.1-ийн үргэлжлэл/ Table 14.1 continuation

Төрөл	By type	2006	2007	2008	2009	2010	2011	2012	2013	2014	2015	2016	2017	2018	2019	2020
Бүгд	Total	18 344	18 002	18 078	17 733	17 821	18 968	19 582	19 860	20 576	21 720	22 960	23 897	24 884	25 661	27 083
Дотрын	Internal medicine	5 633	5 530	5 518	5 278	5 295	5 855	6 196	6 462	6 284	6 610	7 009	7 379	7 706	5 202	7 886
Мэс заслын ба гэмтлийн	Surgery & traumatology	1 972	2 020	2 040	2 068	2 044	2 089	2 139	1 986	2 181	2 311	2 378	2 525	2 641	2 124	2 932
Нүдний	Ophthalmology	183	190	201	208	223	220	228	245	236	230	237	238	224	124	236
Чих, хамар, хоолойн	Otolaryngology	214	218	240	222	251	245	226	248	254	244	246	250	257	167	304
Төрөхийн	Obstetrics	1 592	1 525	1 531	1 517	1 504	1 541	1 547	1 646	1 686	1 738	1 797	1 828	1 828	1 770	1 834
Эмэгтэйчүүдийн	Gyneacology	902	879	852	802	829	847	856	880	1 015	1 083	1 139	1 177	1 215	739	1 333
Мэдрэлийн	Neurology	1 017	1 015	1 029	1 023	1 021	1 236	1 262	1 249	1 443	1 522	1 587	1 704	1 786	1 053	1 913
Сэтгэцийн	Psychiatry & narcology	689	639	621	606	610	601	609	623	630	705	761	764	784	754	822
Хүүхдийн	Pediatrics	2 404	2 330	2 362	2 320	2 315	2 472	2 540	2 555	2 545	2 758	2 847	3 086	3 275	3 274	3 642
1000 хүн амд ногдох орны тоо	Beds per 1000 population	7	7	7	7	7	7	7	7	7	7	8	8	8	8	8

Эх үүсвэр: Соёлын яам
Source: Ministry of Health

14.2 НАС БАРСАН ХҮН, зонхилох өвчний ангиллаар, хүйсээр
DEATHS, by classification of the leading causes, and sex

Өвчний бүлэг	Diseases groups	1990		1991		1992		1993		1994		1995		1996	
		Бүгд	Эмэгтэй	Бүгд	Эмэгтэй	Бүгд	Эмэгтэй	Бүгд	Эмэгтэй	Бүгд	Эмэгтэй	Бүгд	Эмэгтэй	Бүгд	Эмэгтэй
		Total	Female	Total	Female	Total	Female	Total	Female	Total	Female	Total	Female	Total	Female
Бүгд	Total	16 401	7 787	17 599	7 884	17 421	7 743	16 839	7 498	15 000	6 550	16 184	7 164	15 113	6 593
Зүрх судасны тогтолцооны өвчин	Diseases of the cardiovascular system	2 568	1 362	4 125	2 003	4 524	2 276	5 055	2 479	4 482	2 236	4 992	2 505	4 545	2 234
Хавдар	Cancer	2 685	1 172	3 109	1 300	3 049	1 307	2 958	1 251	2 673	1 131	2 997	1 305	3 029	1 292
Гэмтэл, хордлого ба гадны шалтгаант бусад тодорхой эмгэг	Injury, poisoning and certain other consequences of external causes	792	199	1 101	298	1 359	308	1 488	330	1 416	309	1 406	301	1 525	306
Хоол боловсруулах тогтолцооны өвчин	Diseases of the digestive system	2 287	1 200	1 593	715	1 271	596	1 277	628	1 245	529	1 284	592	1 174	560
Перинаталь үед үүсэх зарим эмгэг	Certain conditions originating in the perinatal period	859	322	690	308	648	286	612	247	450	182	413	166	491	207
Амьсгалын тогтолцооны өвчин	Diseases of the respiratory system	5 136	2 265	4 498	2 064	4 054	1 801	3 131	1 476	2 434	1 078	2 555	1 119	2 029	942
Халдварт ба шимэгчит зарим өвчин	Certain infectious and parasitic diseases	744	334	879	387	707	243	606	247	742	346	897	363	793	292
Мэдрэлийн тогтолцооны өвчин	Diseases of the nervous system and sense organs	655	314	376	174	387	163	357	156	305	111	288	138	271	118
Шээс, бэлгийн тогтолцооны эмгэг	Diseases of the genitourinary system	386	186	389	185	441	190	410	195	408	187	429	207	383	182
Төрөлхийн гажиг, гаж хөгжил ба хромсомын эмгэг	Congenital malformations, deformations and chromosomal abnormalities	859	322	690	308	648	286	612	247	450	182	137	68	116	60

Эх үүсвэр: Соёлын Яам
Source: Ministry of Health

Хүснэгт 14.2-ын үргэлжлэл / Table 14.2 continuation

Өвчний бүлэг	Diseases groups	1997		1998		1999		2000		2001		2002		2003	
		Бүгд	Эмэгтэй	Бүгд	Эмэгтэй	Бүгд	Эмэгтэй	Бүгд	Эмэгтэй	Бүгд	Эмэгтэй	Бүгд	Эмэгтэй	Бүгд	Эмэгтэй
		Total	Female	Total	Female	Total	Female	Total	Female	Total	Female	Total	Female	Total	Female
Бүгд	Total	16 980	8 023	15 799	7 295	16 105	7 528	15 472	6 789	15 999	6 893	14 933	6 417	15 130	6 326
Зүрх судасны тогтолцооны өвчин	Diseases of the cardiovascular system	5 331	2 818	4 740	2 347	4 814	2 334	4 847	2 341	5 144	2 515	5 484	2 681	6 074	2 786
Хавдар	Cancer	3 449	1 552	3 079	1 356	3 058	1 321	3 028	1 323	3 045	1 363	3 202	1 402	3 027	1 338
Гэмтэл, хордлого ба гадны шалтгаант бусад тодорхой эмгэг	Injury, poisoning and certain other consequences of external causes	1 680	402	1 631	310	1 862	384	1 817	359	1 922	383	1 969	380	2 089	406
Хоол боловсруулах тогтолцооны өвчин	Diseases of the digestive system	1 271	618	1 141	521	1 187	566	1 114	475	1 220	533	1 174	519	1 220	533
Перинаталь үед үүсэх зарим эмгэг	Certain conditions originating in the perinatal period	311	143	446	200	423	178	441	179	488	205	475	204	413	161
Амьсгалын тогтолцооны өвчин	Diseases of the respiratory system	2 147	1 072	1 616	721	1 739	819	1 366	603	1 203	509	1 089	469	851	371
Халдварт ба шимэгчит зарим өвчин	Certain infectious and parasitic diseases	830	282	696	250	576	218	501	194	426	174	417	175	353	150
Мэдрэлийн тогтолцооны өвчин	Diseases of the nervous system and sense organs	281	156	267	126	249	104	249	118	226	114	260	108	282	149
Шээс, бэлгийн тогтолцооны эмгэг	Diseases of the genitourinary system	387	203	364	175	370	179	353	170	331	144	343	167	371	166
Төрөлхийн гажиг, гаж хөгжил ба хромсомын эмгэг	Congenital malformations, deformations and chromosomal abnormalities	79	42	64	26	60	54	90	53	109	37	142	72	144	68

Хүснэгт 14.2-ын үргэлжлэл / Table 14.2 continuation

Өвчний бүлэг	Diseases groups	2004		2005		2006		2007		2008		2009		2010	
		Бүгд	Эмэгтэй	Бүгд	Эмэгтэй	Бүгд	Эмэгтэй	Бүгд	Эмэгтэй	Бүгд	Эмэгтэй	Бүгд	Эмэгтэй	Бүгд	Эмэгтэй
		Total	Female	Total	Female	Total	Female	Total	Female	Total	Female	Total	Female	Total	Female
Бүгд	Total	15 925	6 105	15 469	6 003	15 665	6 157	15 752	5 988	15 115	6 134	15 522	6 374	17 276	6 951
Зүрх судасны тогтолцооны өвчин	Diseases of the cardiovascular system	5 808	2 575	5 923	2 566	5 938	2 655	5 677	2 495	5 461	2 577	5 892	2 690	6 512	2 865
Хавдар	Cancer	3 062	1 362	2 918	1 309	2 861	1 281	3 162	1 345	3 137	1 375	3 222	1 375	3 591	1 575
Гэмтэл, хордлого ба гадны шалтгаант бусад тодорхой эмгэг	Injury, poisoning and certain other consequences of external causes	2 603	509	2 824	517	2 842	497	3 028	481	2 482	449	2 361	506	2 788	575
Хоол боловсруулах тогтолцооны өвчин	Diseases of the digestive system	1 213	534	1 249	535	1 472	612	1 435	591	1 402	627	1 312	604	1 463	671
Перинаталь үед үүсэх зарим эмгэг	Certain conditions originating in the perinatal period	472	200	452	188	478	197	494	203	644	248	727	297	652	273
Амьсгалын тогтолцооны өвчин	Diseases of the respiratory system	764	309	699	287	614	262	605	266	637	257	752	324	749	312
Халдварт ба шимэгчит зарим өвчин	Certain infectious and parasitic diseases	378	152	474	156	418	140	371	123	339	122	265	105	369	122
Мэдрэлийн тогтолцооны өвчин	Diseases of the nervous system and sense organs	221	94	233	94	244	99	272	111	253	101	234	104	318	136
Шээс, бэлгийн тогтолцооны эмгэг	Diseases of the genitourinary system	339	147	310	133	327	154	275	125	285	127	289	126	285	124
Төрөлхийн гажиг, гаж хөгжил ба хромсомын эмгэг	Congenital malformations, deformations and chromosomal abnormalities	138	56	145	74	162	75	169	88	220	108	201	94	215	112

Хүснэгт 14.2-ын үргэлжлэл / Table 14.2 continuation

Өвчний бүлэг	Diseases groups	2011		2012		2013		2014		2015	
		Бүгд	Эмэгтэй	Бүгд	Эмэгтэй	Бүгд	Эмэгтэй	Бүгд	Эмэгтэй	Бүгд	Эмэгтэй
		Total	Female	Total	Female	Total	Female	Total	Female	Total	Female
Бүгд	Total	17 127	6 556	16 923	6 471	16 192	6 459	16 495	6 558	16 374	6 552
Зүрх судасны тогтолцооны өвчин	Diseases of the cardiovascular system	6 291	2 682	5 939	2 489	5 682	2 482	5 669	2 460	5 591	2 374
Хавдар	Cancer	3 536	1 484	3 591	1 558	3 795	1 678	4 011	1 773	4 028	1 807
Гэмтэл, хордлого ба гадны шалтгаант бусад тодорхой эмгэг	Injury, poisoning and certain other consequences of external causes	3 128	562	3 195	595	2 788	558	2 758	563	2 563	493
Хоол боловсруулах тогтолцооны өвчин	Diseases of the digestive system	1 533	652	1 511	657	1 357	615	1 274	572	1 311	630
Перинаталь үед үүсэх зарим эмгэг	Certain conditions originating in the perinatal period	574	256	626	277	617	263	692	286	735	310
Амьсгалын тогтолцооны өвчин	Diseases of the respiratory system	665	247	640	256	551	210	585	230	613	244
Халдварт ба шимэгчит зарим өвчин	Certain infectious and parasitic diseases	300	106	302	101	301	111	311	93	328	105
Мэдрэлийн тогтолцооны өвчин	Diseases of the nervous system and sense organs	279	126	318	134	288	119	315	115	306	111
Шээс, бэлгийн тогтолцооны эмгэг	Diseases of the genitourinary system	250	121	207	94	171	78	209	98	267	128
Төрөлхийн гажиг, гаж хөгжил ба хромсомын эмгэг	Congenital malformations, deformations and chromosomal abnormalities	202	98	199	80	232	98	228	115	163	72

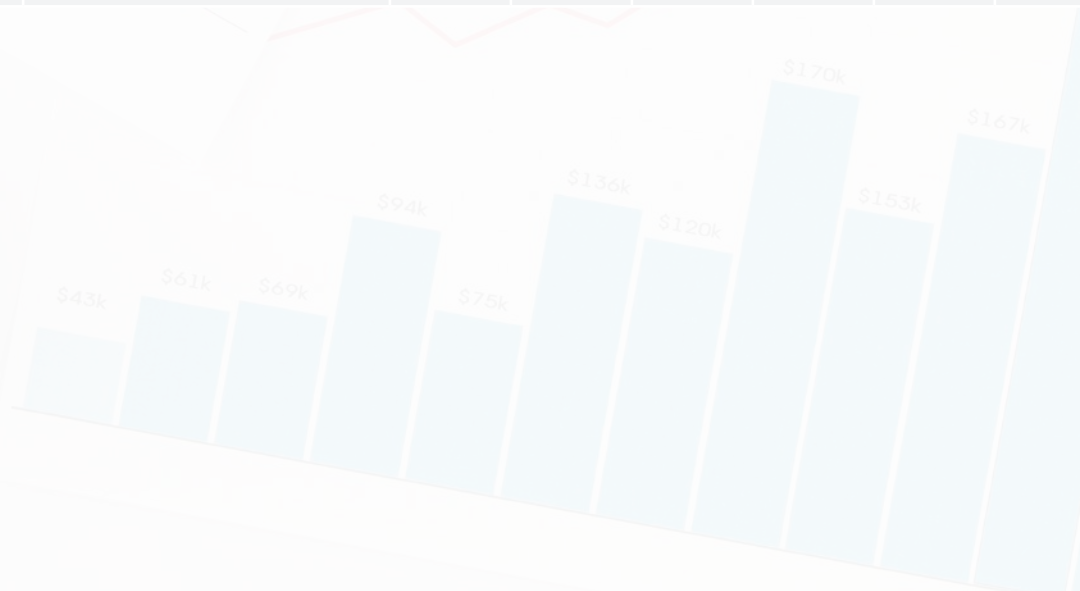

Хүснэгт 14.2-ын үргэлжлэл / Table 14.2 continuation

Өвчний бүлэг	Diseases groups	2016		2017		2018		2019		2020	
		Бүгд	Эмэгтэй	Бүгд	Эмэгтэй	Бүгд	Эмэгтэй	Бүгд	Эмэгтэй	Бүгд	Эмэгтэй
		Total	Female	Total	Female	Total	Female	Total	Female	Total	Female
Бүгд	Total	16 181	6 519	15 812	6 204	17 331	6 894	17 205	6 691	15 922	6 217
Зүрх судасны тогтолцооны өвчин	Diseases of the cardiovascular system	5 390	2 270	5 405	2 204	5 963	2 507	5 531	2 251	5 221	2 098
Хавдар	Cancer	4 142	1 837	4 037	1 748	4 308	1 933	4 582	2 037	4 159	1 837
Гэмтэл, хордлого ба гадны шалтгаант бусад тодорхой эмгэг	Injury, poisoning and certain other consequences of external causes	2 431	498	2 630	544	2 923	601	2 827	557	2 736	592
Хоол боловсруулах тогтолцооны өвчин	Diseases of the digestive system	1 205	559	1 155	539	1 187	528	1 173	519	1 076	471
Перинаталь үед үүсэх зарим эмгэг	Certain conditions originating in the perinatal period	583	242	559	233	573	227	552	228	505	210
Амьсгалын тогтолцооны өвчин	Diseases of the respiratory system	699	295	605	253	752	297	803	273	593	230
Халдварт ба шимэгчит зарим өвчин	Certain infectious and parasitic diseases	462	177	276	82	276	90	340	120	290	99
Мэдрэлийн тогтолцооны өвчин	Diseases of the nervous system and sense organs	330	140	267	121	347	180	342	157	258	111
Шээс, бэлгийн тогтолцооны эмгэг	Diseases of the genitourinary system	246	117	245	126	295	144	281	139	288	141
Төрөлхийн гажиг, гаж хөгжил ба хромсомын эмгэг	Congenital malformations, deformations and chromosomal abnormalities	220	102	197	93	212	98	228	115	199	95

14.3 НЯЛХСЫН ЭНДЭГДЛИЙН ТҮВШИН, 1000 амд төрөлтөд ногдохоор, бүс, аймаг, нийслэлээр
INFANT MORTALITY RATE PER 1000 LIVE BIRTHS, by region, aimags and the Capital

Аймаг, нийслэл	Aimags and the Capital	1989*	1990	1991	1992	1993	1994	1995	1996	1997	1998	1999	1996	1997	1998	1999	1999
Улсын дундаж	National average	62	64	63	61	58	47	45	41	40	35	36	31	30	30	23	23
Баруун бүс	Western region	59	57	60	67	55	37	46	42	40	39	38	30	38	35	24	22
Баян-Өлгий	Bayan-Ulgii	54	52	54	64	47	31	40	43	32	40	30	20	32	37	25	22
Говь-Алтай	Govi-Altai	47	50	58	77	53	40	51	33	50	38	39	36	219	33	21	29
Завхан	Zavkhan	57	68	62	64	52	38	47	40	39	42	39	32	34	39	26	23
Увс	Uvs	75	56	72	68	67	41	52	46	46	31	46	30	29	31	25	18
Ховд	Khovd	56	59	52	64	55	38	43	44	35	46	38	35	37	35	24	22
Хангайн бүс	Khangai region	60	68	74	66	68	54	47	36	40	33	35	32	27	31	27	21
Архангай	Arkhangai	56	69	79	73	75	42	49	31	36	26	26	23	25	25	24	18
Баянхонгор	Bayankhongor	56	74	70	72	68	61	60	43	53	29	45	41	35	44	30	27
Булган	Bulgan	46	54	51	48	48	45	24	20	27	36	27	18	19	27	32	10
Орхон	Orkhon	60	66	54	35	52	61	36	26	45	42	33	37	30	28	27	30
Өвөрхангай	Uvurkhangai	51	57	77	66	68	52	36	50	36	36	32	29	20	32	19	14
Хөвсгөл	Khuvsgul	82	82	89	80	78	61	62	36	41	35	41	37	30	30	32	25
Төвийн бүс	Central region	57	58	58	50	53	44	38	37	32	31	32	29	22	29	20	22
Говьсүмбэр	Govisumber	-	-	-	5	-	74	56	38	29	19	27	44	3	58	16	26
Дархан-Уул	Darkhan-Uul	56	67	57	651	51	48	40	44	36	38	37	32	33	20	17	15
Дорноговь	Dornogovi	60	58	69	59	58	65	34	49	34	34	30	30	29	30	22	20
Дундговь	Dundgovi	49	54	48	45	48	35	40	39	30	28	24	28	18	27	21	29
Өмнөговь	Umnugovi	63	58	74	49	73	48	48	33	41	34	50	44	29	49	29	20
Сэлэнгэ	Selenge	69	70	64	57	50	38	41	40	28	28	35	20	25	30	17	22
Төв	Tuv	49	46	45	39	49	37	24	23	27	27	18	21	21	21	18	27
Зүүн бүс	Eastern region	65	68	62	66	54	64	50	47	51	34	37	34	36	39	22	27
Дорнод	Dornod	77	87	81	82	70	79	64	51	58	39	42	42	42	41	21	36
Сүхбаатар	Sukhbaatar	55	50	46	62	44	59	47	48	46	30	45	12	25	33	18	21
Хэнтий	Khentii	59	62	56	53	45	54	38	43	47	33	25	44	37	41	26	19
Улаанбаатар	Ulaanbaatar	67	70	58	54	56	45	42	43	43	37	38	32	31	25	23	24

Хүснэгт 14.3-ын үргэлжлэл / Table 14.3 continuation

Аймаг, нийслэл	Aimags and the Capital	2005	2006	2007	2008	2009	2010	2011	2012	2013	2014	2015	2016	2017	2018	2019	2020
Улсын дундаж	National average	21	20	18	20	20	19	16	15	15	15	15	17	14	13	13	12
Баруун бүс	Western region	24	19	24	22	28	26	23	20	18	22	22	21	16	16	17	13
Баян-Өлгий	Bayan-Ulgii	22	17	19	18	27	23	25	23	17	24	25	28	13	18	21	16
Говь-Алтай	Govi-Altai	25	21	30	115	103	21	24	20	25	25	13	16	16	16	15	9
Завхан	Zavkhan	20	21	19	21	23	27	23	23	18	24	26	15	17	13	16	14
Увс	Uvs	32	22	35	22	31	33	23	15	17	19	20	22	19	14	14	14
Ховд	Khovd	19	16	19	16	19	24	18	18	14	19	21	19	17	15	18	12
Хангайн бүс	Khangaï region	24	23	23	26	23	25	21	20	17	15	16	21	15	14	14	11
Архангай	Arkhangai	23	17	18	29	26	26	16	20	18	13	14	19	17	20	15	13
Баянхонгор	Bayankhongor	29	30	21	27	23	27	19	14	18	15	14	24	15	12	13	9
Булган	Bulgan	24	16	22	14	19	20	11	19	18	21	17	14	11	17	18	14
Орхон	Orkhon	13	18	16	18	16	15	14	15	11	14	12	13	5	7	8	9
Өвөрхангай	Uvurkhangai	25	23	28	31	23	28	27	23	15	13	14	21	16	15	15	8
Хөвсгөл	Khuvsgul	27	27	30	27	29	30	30	26	23	16	22	28	22	18	18	14
Төвийн бүс	Central region	17	18	13	14	15	15	13	12	12	12	11	16	11	12	11	10
Говьсүмбэр	Govisumber	9	23	4	7	6	3	8	11	15	6	13	16	7	2	12	7
Дархан-Уул	Darkhan-Uul	12	14	8	11	10	8	9	8	8	7	10	12	11	11	8	9
Дорноговь	Dornogovi	20	26	23	31	22	25	13	16	15	13	12	15	13	12	7	9
Дундговь	Dundgovi	19	15	14	14	20	22	13	11	10	17	7	17	9	8	7	8
Өмнөговь	Umnugovi	29	28	22	24	21	22	20	17	17	20	17	19	16	15	21	12
Сэлэнгэ	Selenge	14	15	9	8	14	8	5	7	8	6	8	15	11	11	10	8
Төв	Tuv	16	12	5	8	18	26	27	20	14	16	13	21	10	18	15	11
Зүүн бүс	Eastern region	26	21	19	22	22	20	19	17	15	14	14	15	16	8	11	11
Дорнод	Dornod	26	21	19	17	17	20	20	15	13	10	8	11	13	4	7	15
Сүхбаатар	Sukhbaatar	26	20	20	23	18	22	19	22	16	20	19	22	17	11	10	7
Хэнтий	Khentii	26	20	18	28	29	19	19	16	18	15	17	15	19	12	16	8
Улаанбаатар	Ulaanbaatar	18	19	15	18	18	16	13	13	14	15	15	15	13	14	13	12

14.4 ЭХИЙН ЭНДЭГДЭЛ, бүс, аймаг, нийслэлээр MATERNAL DEATHS, by region, aimag and the Capital

Аймаг, нийслэл	Aimags and the Capital	1990	1991	1992	1993	1994	1995	1996	1997	1998	1999	2000	2001	2002	2003	2004	2005
Бүгд	Total	89	93	129	124	116	101	90	71	80	90	81	82	57	49	44	42
Баруун бүс	Western region	38	23	47	43	37	32	26	22	26	26	23	30	13	12	11	10
Баян-Өлгий	Bayan-Ulgii	12	7	14	23	8	7	3	6	7	9	11	6	4	5	10	3
Говь-Алтай	Govi-Altai	1	4	1	3	8	6	3	3	7	1	2	1	1	2	-	2
Завхан	Zavkhan	10	3	14	10	8	9	5	4	3	3	3	8	4	2	-	2
Увс	Uvs	4	5	8	2	6	4	7	5	2	7	2	9	3	-	-	2
Ховд	Khovd	11	4	10	5	7	6	8	4	7	6	5	6	1	3	1	1
Хангайн бүс	Khangai region	20	28	33	39	38	27	31	20	24	22	17	20	10	7	11	13
Архангай	Arkhangai	1	4	12	5	7	8	7	4	7	6	4	8	2	1	2	3
Баянхонгор	Bayankhongor	6	12	3	12	10	8	7	4	4	5	3	2	1	1	1	5
Булган	Bulgan	2	1	3	1	-	5	1	2	3	1	1	-	-	-	1	-
Орхон	Orkhon	2	1	2	2	5	2	2	2	2	-	1	2	-	-	-	1
Өвөрхангай	Uvurkhangai	6	2	7	6	7	1	7	8	4	4	4	4	6	3	2	2
Хөвсгөл	Khuvsgul	3	8	6	13	9	3	7	-	4	6	4	4	1	2	5	2
Төвийн бүс	Central region	13	12	19	14	8	18	11	16	8	12	11	5	9	3	6	5
Говьсүмбэр	Govisumber	-	-	-	-	-	-	-	-	-	-	-	-	1	-	-	1
Дархан-Уул	Darkhan-Uul	4	2	7	3	5	6	3	4	1	3	2	3	-	-	1	-
Дорноговь	Dornogovi	2	3	-	-	1	5	3	2	-	2	1	-	2	2	-	-
Дундговь	Dundgovi	-	2	1	2	-	-	1	1	-	2	1	1	-	-	1	-
Өмнөговь	Umnugovi	1	2	2	2	1	3	2	3	2	-	1	-	-	-	-	2
Сэлэнгэ	Selenge	4	1	8	4	-	1	1	2	1	3	4	1	3	-	3	2
Төв	Tuv	2	2	1	3	1	3	1	4	4	2	2	-	3	1	1	-
Зүүн бүс	Eastern region	7	8	14	10	13	11	10	7	7	9	5	9	2	5	3	3
Дорнод	Dornod	3	4	8	4	6	2	3	3	1	3	2	2	-	1	-	1
Сүхбаатар	Sukhbaatar	1	2	5	3	5	3	3	2	3	2	-	4	1	2	2	1
Хэнтий	Khentii	3	2	1	3	2	6	4	2	3	4	3	3	1	2	1	1
Улаанбаатар	Ulaanbaatar	11	22	16	18	20	13	12	6	15	21	25	18	23	22	13	11

Эх үүсвэр: Эрүүл мэндийн яам
Source: Ministry of Health

15.1 НИЙГМИЙН ДААТГАЛЫН САНГИЙН ОРЛОГО, ЗАРЛАГА, нийгмийн даатгалын төрлөөр
REVENUE AND EXPENDITURE OF SOCIAL INSURANCE FUND, by types of social insurance

Үзүүлэлт	Indicator	1995	1996	1997	1998	1999	2000	2001	2002	2003
		мянган хүн / thousand persons								
Нийгмийн даатгалын сангийн орлого ¹	Revenue of social insurance fund ¹	30 440 .0	37 002 .9	45 212 .0	52 503 .6	59 491 .0	80 024 .8	94 499 .8	107 911 .0	121 206 .9
Тэтгэврийн даатгалын сангийн	Pension insurance fund	19 975 .6	23 860 .9	28 541 .4	32 956 .0	39 149 .4	53 474 .5	64 903 .3	74 355 .7	83 256 .7
Тэтгэмжийн даатгалын сангийн	Benefit insurance fund	1 468 .7	1 909 .0	2 406 .3	2 509 .6	2 722 .5	3 807 .1	4 423 .1	5 094 .5	6 018 .2
Эрүүл мэндийн даатгалын сангийн	Health insurance fund	7 487 .8	9 140 .9	11 399 .5	14 129 .8	14 383 .0	18 156 .9	19 925 .2	22 252 .5	24 604 .0
ҮОМШӨ ² -ний даатгалын сангийн	IAOD ² insurance fund	874 .1	1 213 .4	1 706 .4	1 710 .7	1 915 .9	2 694 .6	3 111 .5	3 691 .8	4 303 .3
Ажилгүйдлийн даатгалын сангийн	Unemployment insurance fund	633 .8	878 .7	1 158 .4	1 197 .5	1 320 .2	1 891 .7	2 136 .7	2 516 .5	3 024 .7
Нийгмийн даатгалын сангийн зарлага ³	Expenditure of social insurance fund	24 888 .3	34 008 .7	40 377 .5	51 947 .8	53 722 .5	70 529 .0	78 942 .5	90 300 .4	106 832 .4
Тэтгэврийн даатгалын сан	Pension fund	17 584 .9	22 764 .5	28 558 .8	36 098 .1	38 799 .7	53 731 .7	58 593 .6	66 535 .2	79 176 .0
Тэтгэмжийн даатгалын сан	Benefit insurance fund	855 .0	1 206 .0	1 113 .0	1 364 .9	1 758 .3	2 299 .6	2 925 .3	3 625 .2	4 089 .1
Эрүүл мэндийн даатгалын сан	Health insurance fund	6 430 .3	9 861 .0	9 696 .4	13 117 .3	11 365 .7	12 024 .4	14 629 .4	16 887 .6	19 264 .9
ҮОМШӨ ² -ний даатгалын сан	IAOD ² insurance fund	18 .1	177 .2	806 .9	1 064 .0	1 226 .3	1 997 .0	2 232 .5	2 614 .6	3 170 .2
Ажилгүйдлийн даатгалын сан	Unemployment insurance fund	-	-	202 .4	303 .5	572 .5	476 .3	561 .7	637 .8	1 132 .2

Хүснэгт 15.1-ийн үргэлжлэл / Table 15.1 continuation

Үзүүлэлт	Indicator	2004	2005	2006	2007	2008	2009	2010	2011	2012
		мянган хүн / thousand persons								
Нийгмийн даатгалын сангийн орлого ¹	Revenue of social insurance fund ¹	156 101 .3	175 259 .3	238 556 .3	326 576 .3	422 640 .2	457 009 .2	622 718.7	755 496.4	799 217.0
Тэтгэврийн даатгалын сангийн	Pension insurance fund	112 467 .6	124 565 .4	174 112 .1	241 602 .4	314 353 .5	330 394 .1	462 795.1	532 823.6	491 924.4
Тэтгэмжийн даатгалын сангийн	Benefit insurance fund	6 955 .4	8 260 .6	10 533 .3	14 623 .6	13 017 .5	15 171 .1	17 996.2	25 115.0	35 450.1
Эрүүл мэндийн даатгалын сангийн	Health insurance fund	28 128 .8	32 282 .1	7 670 .0	52 671 .3	62 425 .2	71 825 .8	91 257.5	121 492.2	166 612.8
ҮОМШӨ ² -ний даатгалын сангийн	IAOD ² insurance fund	5 114 .6	6 030 .0	41 084 .0	10 434 .5	20 296 .6	23 876 .6	31 556.6	49 062.5	67 942.8
Ажилгүйдлийн даатгалын сангийн	Unemployment insurance fund	3 434 .9	4 121 .2	5 156 .9	7 244 .5	12 547 .4	15 741 .6	19 113.3	27 003.1	37 286.9
Нийгмийн даатгалын сангийн зарлага ³	Expenditure of social insurance fund	137 135 .2	155 854 .3	199 517 .4	279 248 .5	409 522 .1	431 395 .6	500 590.4	600 242.4	918 688.2
Тэтгэврийн даатгалын сан	Pension fund	106 602 .3	121 048 .1	158 840 .3	232 776 .5	327 385 .6	332 088 .9	368 914.7	450 578.5	722 530.8
Тэтгэмжийн даатгалын сан	Benefit insurance fund	4 557 .4	5 076 .5	5 777 .8	7 562 .5	13 493 .3	21 241 .1	24 224.4	31 358.6	42 613.4
Эрүүл мэндийн даатгалын сан	Health insurance fund	20 901 .5	23 689 .3	26 528 .2	26 187 .6	50 840 .4	56 942 .6	80 462.5	89 949.3	117 367.5
ҮОМШӨ ² -ний даатгалын сан	IAOD ² insurance fund	4 034 .2	4 760 .3	6 736 .2	10 728 .6	14 553 .7	14 962 .2	17 088.6	20 562.2	28 443.6
Ажилгүйдлийн даатгалын сан	Unemployment insurance fund	1 039 .8	1 280 .1	1 634 .9	1 993 .3	3 249 .1	6 160 .8	9 900.2	7 793.8	7 732.9

Хүснэгт 15.1-ийн үргэлжлэл / Table 15.1 continuation

Үзүүлэлт	Indicator	2013	2014	2015	2016	2017	2018	2019	2020
		мянган хүн / thousand persons							
Нийгмийн даатгалын сангийн орлого ¹	Revenue of social insurance fund ¹	1 018 823.3	1 140 580.6	1 187 436.3	1 314 634.2	1 546 316.4	1 902 589.7	2 349 130.7	2 365 994.1
Тэтгэврийн даатгалын сангийн	Pension insurance fund	635 012.0	704 409.0	718 716.6	767 532.6	880 311.6	1 139 432.9	1 469 476.9	1 595 369.8
Тэтгэмжийн даатгалын сангийн	Benefit insurance fund	67 283.0	78 408.3	81 098.1	86 874.2	112 720.8	128 540.7	157 542.1	111 393.9
Эрүүл мэндийн даатгалын сангийн	Health insurance fund	204 087.2	231 728.0	248 068.4	302 608.8	366 423.2	422 340.4	469 617.8	487 806.8
ҮОМШӨ ² -ний даатгалын сангийн	IAOD ² insurance fund	86 676.0	99 740.8	109 748.0	125 136.2	147 845.7	171 211.5	210 956.8	145 482.4
Ажилгүйдлийн даатгалын сангийн	Unemployment insurance fund	25 765.1	26 294.5	29 805.2	32 482.4	39 015.1	41 064.2	41 537.1	25 941.2
Нийгмийн даатгалын сангийн зарлага ³	Expenditure of social insurance fund	1 058 112.8	1 315 038.3	1 541 464.4	1 720 277.5	1 890 850.6	2 122 798.9	2 410 976.4	2 878 175.4
Тэтгэврийн даатгалын сан	Pension fund	826 392.0	1002 258.3	1 191 983.0	1 320 379.9	1 417 411.7	1 619 326.6	1 839 194.9	2 174 916.9
Тэтгэмжийн даатгалын сан	Benefit insurance fund	58 660.2	78 486.6	89 462.4	94 115.4	100 162.9	113 760.3	126 220.8	147 740.8
Эрүүл мэндийн даатгалын сан	Health insurance fund	125 543.3	182 919.3	203 085.0	242 789.9	292 184.8	308 174.5	348 706.3	426 379.5
ҮОМШӨ ² -ний даатгалын сан	IAOD ² insurance fund	31 424.1	32 250.4	33 522.9	30 956.1	46 027.8	46 820.0	52 854.1	34 227.2
Ажилгүйдлийн даатгалын сан	Unemployment insurance fund	16 093.2	19 123.7	23 411.1	32 036.2	35 063.4	34 717.6	44 000.2	94 911.0

¹ Улсын төсвийн татаас ороогүй дүн болно

² ҮОМШӨ - Үйлдвэрлэлийн осол, мэргэжлээс шалтгаалах өвчин

³ Нийгмийн даатгалын сангийн зарлагын 2010-2019 оны дүнг 2019 оноос эхлэн мэдээлж байна.

¹ Excludes subsidies

² IAOD - Industrial Accident and Occupational Disease

³ Expenditure of social insurance fund's data from 2010 to 2019 are announced starting in 2019.

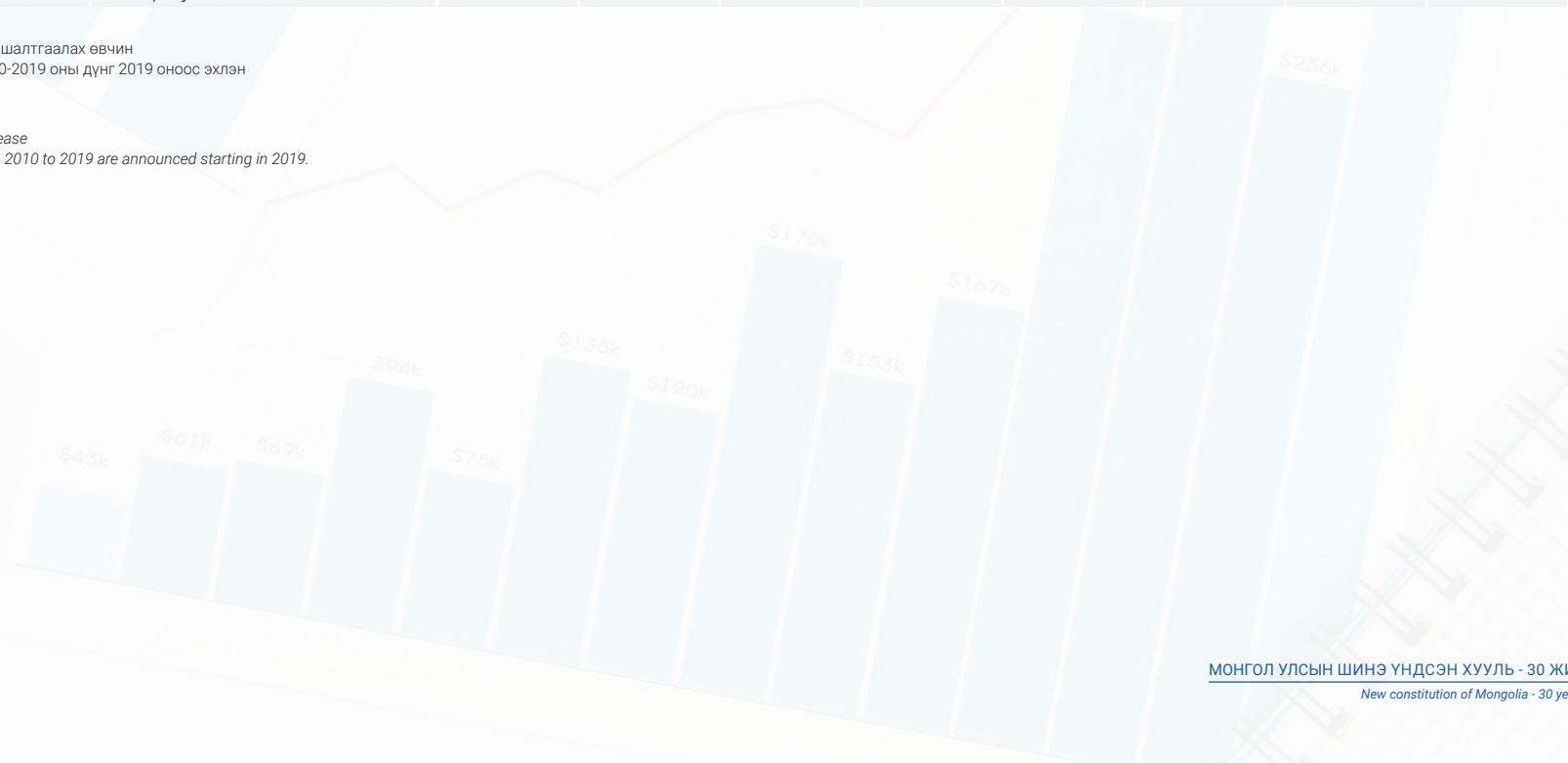

15.2 НИЙГМИЙН ХАЛАМЖ, ҮЙЛЧИЛГЭЭНД ХАМРАГДАГЧИД, төрлөөр
PERSONS WHO INVOLVED IN THE SOCIAL WELFARE ACTIVITIES, by type

Үзүүлэлт	Indicator	2012*	2013*	2014*	2015*	2016*	2017	2018	2019	2020
Бүгд	Total	555 620	749 299	783 132	817 449	1 045 383	2 357 569	2 249 995	2 456 653	2 630 165
Нийгмийн халамжийн тэтгэвэр, тэтгэмж, үйлчилгээ	<i>Social welfare pensions and allowances, services</i>	104 478	271 612	271 831	290 308	367 556	502 228	454 532	439 812	459 032
Нийгмийн халамжийн тэтгэвэр	<i>Social welfare pensions</i>	60 556	67 878	64 367	59 579	71 293	61 769	59 437	62 640	60 359
Нийгмийн халамжийн тэтгэмж	<i>Social welfare benefits</i>	26 586	77 999	75 105	85 118	118 632	110 033	112 113	119 095	122 899
Нийгмийн халамжийн үйлчилгээ	<i>Social welfare services</i>	17 336	25 777	32 438	7 763	7 660	15 495	19 628	15 728	11 352
Нийгмийн хөгжлийн үйлчилгээ	<i>Social development services</i>	-	99 958	99 921	137 848	169 971	314 931	263 354	242 349	264 422
Эхийн алдар одонгийн мөнгөн урамшуулал	<i>Allowance for mothers who have the order of Glorious Mother</i>	208 810	207 475	208 207	209 510	213 505	214 019	218 677	223 250	231 456
Ахмад настанд үзүүлсэн тусламж, хөнгөлөлт	<i>Cash benefits for children aged below 18</i>	112 103	123 397	143 927	161 786	227 061	238 735	273 271	294 110	261 340
Алдар цолтон ахмад настанд үзүүлсэн нэмэгдэл, хөнгөлөлт	<i>Assistances and allowances for the elders</i>	4 104	4 723	4 914	4 789	4 936	6 584	4 895	5 557	2 781
Хөгжлийн бэрхшээлтэй иргэнд үзүүлсэн тусламж, хөнгөлөлт	<i>Benefits for honored elder</i>	29 752	36 662	49 517	51 402	55 462	50 635	50 609	60 773	53 931
Эх, олон хүүхэдтэй өрх толгойлсон эх, эцгийн тэтгэмж	<i>Assistances and allowances for persons with disability</i>	93 654	102 179	101 303	94 940	176 485	130 419	245 390	294 087	292 349
18 хүртэлх насны хүүхдийн мөнгөн тэтгэмж	<i>Mother, mother or father-headed households with many children</i>	896 209	948 616	994 159	1 029 447	911 840	1 073 554	870 916	1 000 557	1 186 289
Насны хишиг	<i>Old age allowance</i>	-	-	-	-	-	141 032	131 313	138 133	142 590
Цаатан иргэний тэтгэмж	<i>Reindeer herding families benefits</i>	2 719	3 251	3 433	4 714	378	363	392	374	397

* - 18 хүртэлх насны хүүхдийн мөнгөн тэтгэмж нь Хүний хөгжил сангийн тухай хуулийн дагуу зохицуулагдаж байсан учраас нийгмийн халамжийн сангийн зарцуулалтад оруулаагүй.

* - Cash benefits for children under the age of 18 are not included in the social welfare fund as they are regulated by the Human Development Fund Law.

16.1 16, ТҮҮНЭЭС ДЭЭШ НАСНЫ 10000 ХҮНД¹ НОГДОХ БҮРТГЭГДСЭН ГЭМТ ХЭРЭГ, бүс, аймаг, нийслэлээр
RECORDED CRIME RATE PER 10000 PERSONS AGED 16¹ AND ABOVE, by region, aimags and the Capital

Аймаг, нийслэл	Aimags and the Capital	2000	2001	2002	2003	2004	2005	2006	2007	2008	2009	2010
Улсын дундаж	Average	159	156	145	125	115	103	106	119	114	110	105
Баруун бүс	Western region	71	77	75	64	60	59	64	75	77	65	66
Баян-Өлгий	Bayan-Ulgii	49	53	44	37	22	26	43	64	67	57	69
Говь-Алтай	Govi-Altai	61	66	67	48	44	40	45	62	47	34	48
Завхан	Zavkhan	75	88	76	73	78	69	60	68	66	69	65
Увс	Uvs	86	90	94	96	95	95	75	77	98	86	84
Ховд	Khovd	82	88	96	64	62	68	93	101	101	75	59
Хангайн бүс	Khangai region	104	99	95	85	83	76	75	78	69	65	70
Архангай	Arkhangai	69	66	60	59	59	66	68	83	90	75	80
Баянхонгор	Bayankhongor	84	95	90	71	67	70	71	74	67	74	84
Булган	Bulgan	105	136	115	98	85	75	70	76	74	76	64
Орхон	Orkhon	131	107	104	84	88	83	83	87	78	60	83
Өвөрхангай	Uvurkhangai	98	114	102	76	81	67	72	78	54	51	63
Хөвсгөл	Khuvsgul	134	89	102	116	110	90	81	73	62	64	53
Төвийн бүс	Central region	178	180	157	131	123	111	117	129	123	113	104
Говьсүмбэр	Govisumber	303	287	229	214	174	167	208	207	188	190	133
Дархан-Уул	Darkhan-Uul	178	163	133	131	102	116	108	110	103	95	93
Дорноговь	Dornogovi	196	218	198	192	183	141	158	153	138	148	133
Дундговь	Dundgovi	113	113	99	85	80	78	78	105	89	87	85
Өмнөговь	Umnugovi	184	134	166	107	84	63	86	140	110	77	76
Сэлэнгэ	Selenge	212	244	187	138	141	144	125	130	145	122	118
Төв	Tuv	149	151	144	116	126	90	116	126	126	126	105
Зүүн бүс	Eastern region	190	192	152	112	121	118	139	154	118	114	107
Дорнод	Dornod	206	164	121	111	122	116	141	164	117	130	107
Сүхбаатар	Sukhbaatar	79	76	83	51	48	47	50	62	52	55	53
Хэнтий	Khentii	259	312	237	161	180	178	208	218	173	143	150
Улаанбаатар	Ulaanbaatar	212	196	192	168	144	121	120	143	143	142	130

¹ Тухайн оны 16, түүнээс дээш насны хүн амын жилийн дундаж тоонд үндэслэн тооцсон.

² Монгол Улсын Эрүүгийн хуульд хуулийн хариуцлага хүлээх нас 16 наснаас эхэлж байгаа тул өмнөх жилүүдэд бүртгэгдсэн гэмт хэргийг 18 түүнээс дээш насны 10000 хүнд ногдохоор тооцдог байсныг Монгол Улсын Эрүүгийн хууль болон Гэмт хэрэг, шүүн таслах ажиллагааны статистикийн үзүүлэлт тооцох аргачлалын дагуу 2018 оноос эхлэн 16, түүнээс дээш насны 10000 хүнд ногдохоор тооцож байна.

¹ Estimated by mid-year population aged 16 and over in given year.

² In the Criminal Code of Mongolia, age for criminal liability is 16, thus starting from 2018, the indicator "Recorded crime rate per 10000 population aged 18 and above", which is calculated for population aged 18 and above, is changed to "Recorded crime rate per 10000 population aged 16 and above", which is calculated for population aged 16 and over by methodology for calculating statistical indicators for crime and judicial proceedings.

Эх үүсвэр : Цагдаагийн Ерөнхий Газар
 Source: National Police Agency of Mongolia

Хүснэгт 16.1-ийн үргэлжлэл / Table 16.1 continuation

Аймаг, нийслэл	Aimags and the Capital	2011	2012	2013	2014	2015	2016	2017	2018	2019	2020
Улсын дундаж	Average	100	113	128	135	135	131	152	169	148	108
Баруун бүс	Western region	63	67	65	62	63	56	58	55	61	50
Баян-Өлгий	Bayan-Ulgii	63	84	61	49	46	45	50	49	47	47
Говь-Алтай	Govi-Altai	42	47	52	53	54	48	51	51	60	39
Завхан	Zavkhan	72	80	68	68	47	54	45	47	51	55
Увс	Uvs	79	66	71	75	74	61	67	61	61	35
Ховд	Khovd	56	53	71	67	92	72	76	63	85	69
Хангайн бүс	Khangaï region	68	73	79	80	77	73	88	91	94	67
Архангай	Arkhangai	67	72	74	76	81	85	80	80	90	68
Баянхонгор	Bayankhongor	67	64	82	79	64	62	96	98	110	79
Булган	Bulgan	66	78	101	87	70	62	83	79	110	82
Орхон	Orkhon	76	86	90	86	83	75	123	112	105	75
Өвөрхангай	Uvurkhangai	69	78	74	67	71	66	63	85	80	52
Хөвсгөл	Khuvsgul	61	62	68	86	87	81	84	87	83	59
Төвийн бүс	Central region	96	106	117	123	116	110	111	108	114	87
Говьсүмбэр	Govisumber	128	166	181	209	196	188	151	154	139	130
Дархан-Уул	Darkhan-Uul	83	91	110	129	115	98	110	115	117	82
Дорноговь	Dornogovi	133	139	132	126	131	152	143	111	118	68
Дундговь	Dundgovi	78	77	109	91	79	71	68	83	67	61
Өмнөговь	Umnugovi	75	81	93	99	96	96	105	94	110	98
Сэлэнгэ	Selenge	89	99	94	104	108	91	97	103	105	75
Төв	Tuv	112	128	153	156	137	128	125	120	139	118
Зүүн бүс	Eastern region	102	107	112	107	92	85	94	107	133	95
Дорнод	Dornod	84	116	150	110	100	91	109	110	112	87
Сүхбаатар	Sukhbaatar	51	57	85	84	79	78	81	87	124	96
Хэнтий	Khentii	162	138	93	121	94	85	89	120	163	102
Улаанбаатар	Ulaanbaatar	125	146	170	184	192	190	227	264	207	149

16.2 ГЭМТ ХЭРГИЙН УЛМААС УЧИРСАН ХОХИРОЛ, бүс, аймаг, нийслэлээр

DAMAGES CAUSED BY CRIME, by region, aimags and the Capital

Аймаг, нийслэл	Aimags and the Capital	2000	2001	2002	2003	2004	2005	2006	2007	2008	2009	2010
		сая төгрөг / million togrogs										
Улсын дүн	Total	23 259.8	34 640.3	23 980.1	18 503.5	23 364.0	30 508.8	52 138.5	29 464.4	54 802.3	49 186.1	33 383.1
Баруун бүс	Western region	760.2	1 073.3	1 244.7	935.9	1 069.1	944.7	1 021.9	921.9	1 879.3	1 913.0	1 185.8
Баян-Өлгий	Bayan-Ulgii	164.5	114.0	204.1	215.3	57.6	75.7	147.6	147.0	388.9	178.4	147.9
Говь-Алтай	Govi-Altai	92.2	110.5	115.1	145.4	129.2	48.9	77.7	126.2	168.4	369.4	224.2
Завхан	Zavkhan	99.5	374.9	242.4	92.4	382.1	185.1	224.3	153.0	266.9	218.5	213.6
Увс	Uvs	191.0	204.2	242.1	188.0	311.1	383.8	177.8	177.5	469.0	580.9	292.2
Ховд	Khovd	213.0	269.7	441.0	294.8	189.1	251.2	394.5	318.2	586.1	565.8	307.9
Хангайн бүс	Khangai region	1 497.2	1 562.6	1 557.2	1 877.3	1 301.1	1 868.6	2 160.7	2 615.3	2 627.5	3 374.2	3 187.4
Архангай	Arkhangai	106.3	128.3	276.9	122.4	190.4	326.3	422.5	287.4	402.6	896.4	528.8
Баянхонгор	Bayankhongor	174.4	159.3	330.6	195.1	312.4	337.1	190.2	193.5	552.8	202.0	225.5
Булган	Bulgan	234.8	154.7	123.6	143.3	118.2	177.0	205.5	239.1	221.4	506.4	447.0
Орхон	Orkhon	302.7	586.2	264.7	136.6	134.1	252.9	720.6	731.9	729.6	953.5	1 010.6
Өвөрхангай	Uvurkhangai	317.1	372.6	349.7	860.3	246.0	271.7	225.4	361.0	223.5	251.8	571.3
Хөвсгөл	Khuvsgul	361.9	161.5	211.7	419.6	300.0	503.6	396.5	802.4	497.6	564.1	404.2
Төвийн бүс	Central region	2 125.3	3 868.4	3 444.7	2 034.7	3 093.2	2 655.9	3 184.5	3 278.8	4 547.2	3 974.9	4 383.9
Говьсүмбэр	Govisumber	90.0	225.7	57.4	157.2	61.6	91.1	193.2	91.8	145.4	115.3	260.6
Дархан-Уул	Darkhan-Uul	409.0	972.0	1 620.0	348.4	1 149.2	390.8	547.7	796.6	895.6	634.5	785.8
Дорноговь	Dornogovi	261.6	256.5	299.6	168.0	384.2	166.5	522.9	515.9	290.8	867.2	1 127.9
Дундговь	Dundgovi	130.5	158.7	142.7	64.1	100.2	87.8	308.8	149.6	601.1	359.4	111.1
Өмнөговь	Umnugovi	156.7	236.6	383.9	324.7	125.0	82.1	219.2	188.8	342.5	367.5	411.0
Сэлэнгэ	Selenge	520.4	1 600.5	493.4	585.1	755.9	1 478.2	677.2	863.5	1 335.5	716.3	873.9
Төв	Tuv	557.1	418.4	447.7	387.2	517.1	359.4	715.5	672.6	936.3	914.7	813.6
Зүүн бүс	Eastern region	2 706.9	893.1	1 028.1	945.4	645.8	726.8	1 086.9	916.6	1 175.6	962.2	2 517.0
Дорнод	Dornod	2 228.7	358.1	190.9	525.6	276.9	281.5	501.7	333.9	403.8	472.4	1 380.7
Сүхбаатар	Sukhbaatar	124.6	70.3	122.2	62.0	95.0	140.6	185.3	76.9	154.7	139.0	198.5
Хэнтий	Khentii	353.6	464.7	715.0	357.8	273.9	304.7	399.9	505.8	617.1	350.8	937.9
Улаанбаатар	Ulaanbaatar	14 501.1	23 885.6	14 487.8	12 588.5	16 643.5	19 771.4	44 278.2	21 324.8	43 993.7	33 125.6	21 334.1
Бусад¹	Other¹	1 669.1	3 357.3	2 217.6	121.7	611.3	4 541.4	406.3	407.0	579.0	5 836.2	774.9

¹ Төмөр замын болон Иргэний агаарын тээврийн цагдаагийн хэлтэст бүртгэгдсэн хэргийн хохирогчийг бусдад оруулж байсныг өөрчлөн, нутаг дэвсгэрийн харьяаллын дагуу бүртгэн оруулж, бусдад зөвхөн Монгол Улсын иргэдийн хилийн чанадад үйлдсэн хэргийн хохирогчийг оруулсан.

¹ The victims of the crimes recorded at Police divisions of Mongolian Railway and Airlines are excluded from the Others and it is registered based on the territorial affiliate, but the victim offences committed by Mongolian citizens abroad are only included in the Others.

Эх үүсвэр: Цагдаагийн Ерөнхий Газар

Source: National Police Agency

Хүснэгт 16.2-ын үргэлжлэл / Table 16.2 continuation

Аймаг, нийслэл	Aimags and the Capital	2011	2012	2013	2014	2015	2016	2017	2018	2019	2020
		сая төгрөг / million togrogs									
Улсын дүн	Total	35 851.7	53 263.0	158 982.2	148 264.7	144 341.4	162 909.3	198 073.1	193 315.3	162 346.9	254 937.3
Баруун бүс	Western region	1 381.1	1 737.4	2 951.5	2 627.8	2 899.6	3 233.3	3 059.3	3 756.3	4 748.8	4 115.4
Баян-Өлгий	Bayan-Ulgii	322.0	328.0	198.4	412.1	501.3	294.0	414.7	532.6	1 131.4	822.9
Говь-Алтай	Govi-Altai	210.1	292.8	804.2	358.5	336.4	311.4	753.2	497.4	1 196.4	697.0
Завхан	Zavkhan	113.6	236.6	500.4	539.0	442.4	497.6	558.9	957.1	677.6	1 214.5
Увс	Uvs	495.7	559.1	571.2	730.8	762.6	512.0	487.9	1 018.5	618.7	444.4
Ховд	Khovd	239.7	320.9	877.3	587.4	856.9	1 618.3	844.6	750.7	1 124.7	936.6
Хангайн бүс	Khangai region	2 936.9	4 770.2	5 254.8	7 780.6	7 404.6	7 334.9	8 632.7	8 717.3	11 493.3	9 208.2
Архангай	Arkhangai	572.4	641.9	920.1	976.4	1 344.4	2 389.3	1 358.0	1 345.0	2 169.0	1 645.5
Баянхонгор	Bayankhongor	220.4	432.9	594.5	682.9	496.2	700.6	1 051.7	1 337.0	1 665.7	1 168.0
Булган	Bulgan	368.9	455.1	1 008.2	985.7	1 086.8	759.1	1 346.4	1 088.4	1 471.9	1 603.7
Орхон	Orkhon	672.7	930.9	852.2	1 535.7	1 731.9	1 085.2	1 542.3	1 578.5	2 610.9	1 859.7
Өвөрхангай	Uvurkhangai	448.0	719.9	780.4	2 065.1	1 027.2	971.5	1 084.3	1 182.8	1 060.2	772.9
Хөвсгөл	Khuvsgul	654.5	1 589.5	1 099.4	1 534.8	1 718.1	1 429.2	2 250.0	2 185.6	2 515.6	2 158.5
Төвийн бүс	Central region	5 042.0	7 127.0	8 969.8	15 175.3	11 582.6	13 863.0	14 022.0	12 880.7	15 663.4	14 104.2
Говьсүмбэр	Govisumber	149.7	141.5	224.7	1 717.8	1 164.0	471.6	303.5	548.9	405.1	3 585.9
Дархан-Уул	Darkhan-Uul	455.6	807.1	1 248.0	1 885.6	2 214.8	1 866.1	2 584.3	1 981.0	2 586.9	1 681.6
Дорноговь	Dornogovi	996.3	823.9	1 601.5	1 709.4	1 185.0	2 091.4	4 422.3	2 301.0	3 558.9	1 127.6
Дундговь	Dundgovi	195.6	301.4	614.3	590.8	801.5	707.6	553.1	896.1	683.7	692.9
Өмнөговь	Umnugovi	1 441.2	1 298.9	1 288.0	4 527.2	1 233.0	3 713.6	1 120.5	2 277.7	1 574.5	2 471.8
Сэлэнгэ	Selenge	458.5	1 322.8	1 161.0	1 818.8	1 912.0	1 465.3	1 698.5	1 649.8	2 700.7	1 294.2
Төв	Tuv	1 345.1	2 431.4	2 832.3	2 925.7	3 072.3	3 547.4	3 339.8	3 226.2	4 153.6	3 250.1
Зүүн бүс	Eastern region	1 543.4	2 315.8	4 697.7	4 836.8	10 428.6	5 019.7	5 516.5	5 603.2	7 907.4	5 124.9
Дорнод	Dornod	528.3	903.9	2 951.3	1 755.4	8 065.9	3 039.9	3 262.6	3 121.8	3 988.6	1 387.9
Сүхбаатар	Sukhbaatar	92.9	293.4	594.4	733.4	861.7	674.5	1 194.8	803.2	1 492.4	1 445.6
Хэнтий	Khentii	922.2	1 118.5	1 152.0	2 348.0	1 501.0	1 305.3	1 059.1	1 678.2	2 426.4	2 291.4
Улаанбаатар	Ulaanbaatar	24 894.7	37 171.4	137 058.7	117 746.1	87 308.7	117 174.6	166 748.6	161 904.9	121 709.3	222 257.5
Бусад¹	Other¹	53.6	141.2	49.7	98.1	24 717.3	16 283.8	94.0	452.9	824.7	127.1

¹ Төмөр замын болон Иргэний агаарын тээврийн цагдаагийн хэлтэст бүртгэгдсэн хэргийн хохирогчийг бусдад оруулж байсныг өөрчлөн, нутаг дэвсгэрийн харьяаллын дагуу бүртгэн оруулж, бусдад зөвхөн Монгол Улсын иргэдийн хилийн чанадад үйлдсэн хэргийн хохирогчийг оруулсан.

¹ The victims of the crimes recorded at Police divisions of Mongolian Railway and Airlines are excluded from the Others and it is registered based on the territorial affiliate, but the victim offences committed by Mongolian citizens abroad are only included in the Others.

Эх үүсвэр: Цагдаагийн Ерөнхий Газар

Source: National Police Agency

17.1 ТОХИОЛДСОН АЮУЛТ ҮЗЭГДЭЛ, ОСОЛ, УЧИРСАН ХОХИРОЛ DISASTERS, ACCIDENTS AND DAMAGES CAUSED

Тохиолдсон аюулт үзэгдэл, осол	Disasters and accidents	Хэмжих нэгж	Unit	1996	1997	1998	1999	2000	2001	2002	2003	2004
Тохиолдсон аюулт үзэгдэл, ослын тоо	Number of disasters and accidents	тоо	number	2 191	2 178	2 074	1 791	2 432	2 291	2 672	2 106	2 338
Ой, хээрийн түймэр	Forest and field fires	тоо	number	417	239	132	76	264	127	323	60	79
Шатсан ой, хээрийн талбай	Burnt forests and fields	сая га	million hectares	10.2	12.4	5.2	5.1	1.1	0.4	0.9	3.8	7.8
Объектын түймэр	Property fires	тоо	number	1 706	1 745	1 839	1 607	2 220	2 100	2 283	1 939	2 151
Хүчтэй цасан болон шороон шуурга	Strong dust and snow storm	тоо	number	3	2	2	18	7	2	5	17	14
Аадар бороо, үерийн аюул	Heavy rain and flooding	тоо	number	8	44	2	6	1	2	2	7	9
Газар хөдлөлт	Earthquake	тоо	number	-	-	1	6	1	8	11	16	1
Хорогдсон, устгасан мал, амьтан	Livestock deaths	мянган толгой	thousand heads	166.0	7.4	84.3	274.7	2 404.1	3 591.4	2 135.4	679.3	3.7
Аюулт үзэгдэл, ослын улмаас нас барсан хүн	Deaths caused by disasters and accidents	тоо	number	46	67	102	84	47	98	104	118	124
Аюулт үзэгдэл, ослын улмаас учирсан хохирлын хэмжээ	Damages caused by disasters and accidents	тэрбум төгрөг	billion togrogs	5.21	14.81	5.21	7.4	88.0	162.5	115.7	37.5	2.8

Хүснэгт 17.1-ийн үргэлжлэл/ Table 17.1 continuation

Тохиолдсон аюулт үзэгдэл, осол	Disasters and accidents	Хэмжих нэгж	Unit	2005	2006	2007	2008	2009	2010	2011	2012	2013
Тохиолдсон аюулт үзэгдэл, ослын тоо	Number of disasters and accidents	тоо	number	2 722	2 659	3 072	2 759	2 468	2 976	3 548	4 040	4 467
Ой, хээрийн түймэр	Forest and field fires	тоо	number	115	164	228	178	120	104	161	229	198
Шатсан ой, хээрийн талбай	Burnt forests and fields	сая га	million hectares	4.4	5.6	1.3	1.0	0.4	1.0	2.1	5.0	5.6
Объектын түймэр	Property fires	тоо	number	2 428	2 281	2 645	2 337	2 165	2 541	3 063	3 501	3 819
Хүчтэй цасан болон шороон шуурга	Strong dust and snow storm	тоо	number	23	20	11	25	15	32	15	26	37
Аадар бороо, үерийн аюул	Heavy rain and flooding	тоо	number	20	32	22	10	10	14	18	34	52
Газар хөдлөлт	Earthquake	тоо	number	6	8	-	-	-	31	39	15	49
Хорогдсон, устгасан мал, амьтан	Livestock deaths	мянган толгой	thousand heads	25.3	14.6	10.8	906.7	468.6	9 735.5	165.5	13.0	235.6
Аюулт үзэгдэл, ослын улмаас нас барсан хүн	Deaths caused by disasters and accidents	тоо	number	180	187	219	264	248	223	213	237	201
Аюулт үзэгдэл, ослын улмаас учирсан хохирлын хэмжээ	Damages caused by disasters and accidents	тэрбум төгрөг	billion togrogs	5.5	12.5	200.6	35.1	9.8	534.8	9.6	94.5	22.0

Эх үүсвэр: Онцгой Байдлын Ерөнхий Газар

Source: National Emergency and Management Agency

¹ Ой хээрийн болон объектын түймрээс учирсан хохирлын хэмжээ¹ Damages caused by property and forest fire

17.2 АГААР ДАХЬ ХҮХЭРЛЭГ ХИЙН (SO₂) БОХИРДУУЛАГЧ БОДИСЫН ЖИЛИЙН ДУНДАЖ АГУУЛАМЖ, аймгийн төв, нийслэлээр
ANNUAL AVERAGE CONCENTRATION LEVEL OF SULPHUR DIOXIDE SO₂ AIR POLLUTANTS, by aimags center and the Capital

Аймаг, нийслэл	Aimags and the Capital	2004	2005	2006	2007	2008	2009	2010	2011	2012	2013	2014	2015	2016	2017	2018	2019	2020
		миллиграмм м ³ / milligrams per m ³																
Алтай	Altai	-	-	-	-	-	0.008	0.006	0.004	0.005	0.005	0.007	0.006	0.006	0.013	0.017	0.017	0.018
Арвайхээр	Arvaikheer	0.003	0.003	0.002	0.004	0.006	0.010	0.011	0.016	0.009	0.013	0.010	0.008	0.012	0.012	0.016	0.014	0.015
Баруун-Урт	Baruun-Urt	-	-	-	-	-	0.015	0.015	0.013	0.006	0.006	0.007	0.007	0.006	0.005	0.008	0.006	0.005
Баянхонгор	Bayankhongor	0.014	0.007	-	-	-	0.017	0.024	0.023	0.015	0.015	0.030	0.031	0.036	0.035	0.035	0.026	0.043
Булган	Bulgan	0.002	0.002	0.002	0.002	0.002	0.003	0.006	0.020	0.012	-	0.011	0.010	0.010	0.008	0.013	0.006	0.009
Даланзадгад	Dalanzadgad	0.003	-	-	-	-	0.011	0.010	0.009	0.009	-	0.031	0.032	0.028	0.024	0.022	0.028	0.018
Дархан	Darkhan	0.015	0.028	0.036	0.012	0.009	0.013	0.018	0.023	0.012	0.008	0.012	0.011	0.008	0.011	0.0085	0.012	0.012
Зуунмод	Zuunmod	0.006	0.002	0.002	0.003	0.003	0.003	0.003	0.002	0.003	0.004	0.004	0.003	0.007	0.011	0.008	0.009	0.013
Мандалговь	Mandalgovi	0.003	-	0.002	0.004	0.01	0.008	0.005	0.007	0.005	0.004	0.007	0.003	0.003	0.007	0.009	0.009	0.011
Мөрөн	Murun	0.003	0.003	0.003	0.003	0.004	0.006	0.006	0.010	0.007	0.008	0.010	0.007	0.008	0.010	0.009	0.012	0.013
Өлгий	Ulgii	0.001	-	-	0.001	0.003	0.005	0.005	0.006	0.011	0.012	0.012	0.009	0.005	0.008	0.009	0.007	0.008
Өндөрхаан	Undurkhaan	0.003	0.003	0.004	0.004	0.001	0.002	0.003	0.003	0.005	-	0.008	0.004	0.005	0.005	0.003	0.002	0.004
Сайншанд	Sainshand	0.004	0.006	0.004	0.003	0.005	0.004	0.005	0.005	0.007	0.009	0.011	0.008	0.007	0.008	0.007	0.008	0.007
Сүхбаатар	Sukhbaatar	0.004	0.004	0.004	0.004	0.004	0.003	0.003	0.004	0.003	0.005	0.005	0.004	0.003	0.004	0.004	0.004	0.005
Улаанбаатар	Ulaanbaatar	0.013	0.013	0.013	0.012	0.017	0.020	0.035	0.024	0.029	0.019	0.022	0.026	0.026	0.019	0.021	0.029	0.037
Улаангом	Ulaangom	0.004	0.002	0.003	0.003	0.003	0.004	0.004	0.003	0.003	0.004	0.004	0.005	0.005	0.007	0.006	0.006	0.006
Улиастай	Uliastai	0.003	0.003	0.002	0.003	0.008	0.002	0.003	0.002	0.004	-	0.003	0.003	0.004	0.005	0.005	0.007	0.010
Ховд	Khovd	0.002	0.004	0.005	0.005	0.004	0.002	0.004	0.005	0.009	0.006	0.009	0.006	0.009	0.009	0.009	0.011	0.008
Цэцэрлэг	Tsetserleg	0.003	0.004	0.003	0.003	0.003	0.004	0.003	0.004	0.011	0.010	0.007	0.007	-	0.007	0.008	0.016	0.015
Чойбалсан	Choibalsan	0.002	-	0.004	0.004	0.004	0.004	0.005	0.006	0.010	0.009	0.01	0.011	0.008	0.008	0.011	0.017	0.009
Чойр	Choir	-	-	-	-	-	-	-	-	-	-	-	-	-	-	0.013	0.012	0.011
Эрдэнэт	Erdenet	0.003	0.003	0.004	0.004	0.004	0.004	0.004	0.004	0.004	0.008	0.006	0.009	0.006	0.010	0.012	0.011	0.008

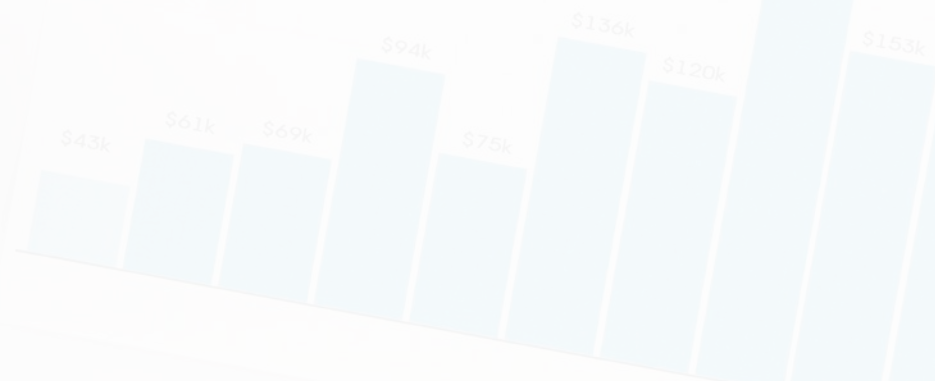

17.3 АГААР ДАХЬ БОХИРДУУЛАГЧ АЗОТЫН ДАВХАР ИСЭЛ (NO2) БОДИСЫН ЖИЛИЙН ДУНДАЖ АГУУЛАМЖ, аймгийн төв, нийслэлээр
ANNUAL AVERAGE CONCENTRATION LEVEL OF NITROGEN DIOXIDE (NO2) AIR POLLUTANTS, by aimags center and the Capital

Аймаг, нийслэл	Aimags and the Capital	2004	2005	2006	2007	2008	2009	2010	2011	2012	2013	2014	2015	2016	2017	2018	2019	2020	
		миллиграмм м ³ / milligrams per m ³																	
Алтай	Altai	-	-	-	-	-	0.022	0.016	0.016	0.013	0.017	0.018	0.014	0.015	0.018	0.030	0.024	0.026	
Арвайхээр	Arvaikheer	0.012	0.015	0.016	0.018	0.021	0.025	0.021	0.024	0.018	0.027	0.024	0.024	0.029	0.025	0.032	0.027	0.024	
Баруун-Урт	Baruun-Urt	-	-	-	-	-	0.020	0.017	0.015	0.018	0.019	0.023	0.022	0.028	0.039	0.031	0.033	0.029	
Баянхонгор	Bayankhongor	0.026	0.027	-	-	-	0.019	0.035	0.022	0.030	0.029	0.041	0.049	0.045	0.047	0.048	0.030	0.038	
Булган	Bulgan	0.015	0.016	0.015	0.012	0.011	0.010	0.011	0.030	0.016	-	0.016	0.017	0.018	0.021	0.036	0.019	0.027	
Даланзадгад	Dalanzadgad	0.023	-	-	-	-	0.025	0.032	0.021	0.033	-	0.040	0.044	0.029	0.032	0.032	0.040	0.032	
Дархан	Darkhan	0.033	0.040	0.031	0.030	0.034	0.036	0.041	0.038	0.031	0.030	0.026	0.029	0.019	0.026	0.019	0.020	0.019	
Зуунмод	Zuunmod	0.021	0.019	0.016	0.020	0.019	0.026	0.026	0.019	0.006	0.011	0.029	0.029	0.022	0.019	0.010	0.009	0.011	
Мандалговь	Mandalgovi	0.006	0.005	0.005	0.007	0.009	0.010	0.012	0.012	0.011	0.007	0.012	0.009	0.009	0.016	0.020	0.021	0.023	
Мөрөн	Murun	0.036	0.028	0.040	0.039	0.034	0.029	0.031	0.034	0.041	0.050	0.036	0.039	0.040	0.028	0.022	0.026	0.029	
Өлгий	Ulgii	0.006	0.002	0.002	0.003	0.008	0.019	0.018	0.023	0.029	0.032	0.029	0.022	0.013	0.013	0.019	0.021	0.019	
Өндөрхаан	Undurkhaan	0.006	0.007	0.007	0.007	0.004	0.006	0.014	0.012	0.014	-	0.012	0.012	0.021	0.016	0.020	0.011	0.010	
Сайншанд	Sainshand	0.021	0.020	0.022	0.025	0.032	0.022	0.025	0.032	0.029	0.027	0.033	0.029	0.027	0.026	0.027	0.027	0.028	
Сүхбаатар	Sukhbaatar	0.022	0.024	0.026	0.023	0.024	0.023	0.021	0.023	0.017	0.016	0.020	0.019	0.02	0.014	0.020	0.024	0.022	
Улаанбаатар	Ulaanbaatar	0.026	0.030	0.030	0.036	0.033	0.028	0.038	0.048	0.052	0.069	0.044	0.044	0.042	0.048	0.044	0.052	0.045	
Улаангом	Ulaangom	0.023	0.022	0.027	0.025	0.026	0.027	0.025	0.026	0.030	0.033	0.035	0.034	0.032	0.026	0.024	0.027	0.024	
Улиастай	Uliastai	0.009	0.007	0.008	0.009	0.010	0.008	0.010	0.011	0.013	-	0.009	0.006	0.007	0.009	0.012	0.010	0.010	
Ховд	Khovd	0.028	0.034	0.05	0.035	0.032	0.013	0.016	0.018	0.028	0.026	0.031	0.029	0.031	0.032	0.029	0.032	0.028	
Цэцэрлэг	Tsetserleg	0.015	0.014	0.012	0.011	0.011	0.013	0.014	0.012	0.022	0.021	0.014	0.021	-	0.016	0.013	0.018	0.022	
Чойбалсан	Choibalsan	0.023	-	0.011	0.015	0.017	0.017	0.017	0.016	0.018	0.018	0.019	0.017	0.012	0.014	0.014	0.020	0.017	
Чойр	Choir	-	-	-	-	-	-	-	-	-	-	-	-	-	-	0.011	0.017	0.025	0.016
Эрдэнэт	Erdenet	0.031	0.032	0.032	0.034	0.044	0.043	0.042	0.040	0.047	0.058	0.060	0.049	0.059	0.058	0.049	0.060	0.065	

Эх үүсвэр: Байгаль Орчин, Аялал Жуулчлалын Яам
 Source: Ministry of Environment and Tourism

18.1 НЭГ ӨРХИЙН САРЫН ДУНДАЖ МӨНГӨН ОРЛОГО, ХОТООР
AVERAGE ANNUAL HOUSEHOLD MONETARY INCOME, by urban

		2000	2005	2010	2015	2020
		төгрөг/ togrogs				
Мөнгөн орлого	Monetary income	111 787	165 981	476 690	1 069 564	1 570 430
Цалин, хөлс	<i>Wages and salaries</i>	44 791	97 438	286 554	659 279	952 769
Тэтгэвэр, тэтгэмж	<i>Pensions and allowances</i>	10 402	19 828	71 830	174 966	312 359
Хувийн аж ахуйн орлого	<i>Income from household businesses</i>	22 565	33 328	70 030	119 052	130 224
Бусад	<i>Other</i>	34 029	15 387	48 276	116 267	175 078

Эх сурвалж:

УСГ: "Өрхийн аж ахуйн орлого ба зарлага (1966-1996 он)", Улаанбаатар, 1997
 УСГ: "Монгол Улс зах зээлд" статистикийн эмхэтгэл (1989-2002 он)
 Монгол Улсын статистикийн эмхэтгэл 2005, 2010, 2015, 2020

Source:

NSO: "Household income and expenditure (1966-1996)", Ulaanbaatar, 1997
 NSO: Statistical Yearbook "Mongolia in the Market" (1989-2002)
 Statistical Yearbook of Mongolia 2005, 2010, 2015, 2020

18.2 НЭГ ӨРХИЙН САРЫН ДУНДАЖ МӨНГӨН ОРЛОГО, ХӨДӨӨГӨӨР
AVERAGE ANNUAL HOUSEHOLD MONETARY INCOME, by rural

		2000	2005	2010	2015	2020
		төгрөг/ togrogs				
Мөнгөн орлого	Monetary income	90 118	131 334	277 354	714 963	1 054 054
Цалин, хөлс	<i>Wages and salaries</i>	16 109	23 321	94 345	216 006	372 004
Тэтгэвэр, тэтгэмж	<i>Pensions and allowances</i>	5 226	14 410	61 376	143 080	261 502
Хувийн аж ахуйн орлого	<i>Income from household businesses</i>	42 759	84 930	98 566	300 728	346 019
Бусад	<i>Other</i>	26 024	8 673	23 067	55 149	74 529

Эх сурвалж:

УСГ: "Өрхийн аж ахуйн орлого ба зарлага (1966-1996 он)", Улаанбаатар, 1997
 УСГ: "Монгол Улс зах зээлд" статистикийн эмхэтгэл (1989-2002 он)
 Монгол Улсын статистикийн эмхэтгэл 2005, 2010, 2015, 2020

Source:

NSO: "Household income and expenditure (1966-1996)", Ulaanbaatar, 1997
 NSO: Statistical Yearbook "Mongolia in the Market" (1989-2002)
 Statistical Yearbook of Mongolia 2005, 2010, 2015, 2020

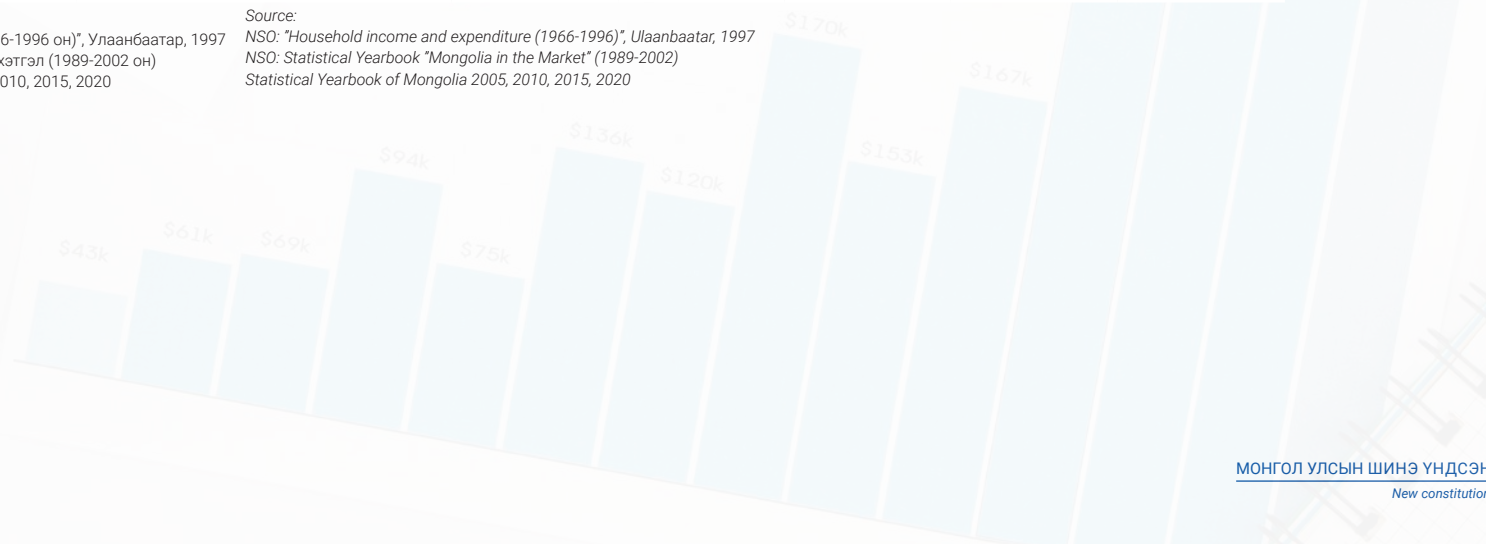

18.3 НЭГ ӨРХИЙН САРЫН ДУНДАЖ МӨНГӨН ЗАРЛАГА, хотоор
MONTHLY AVERAGE HOUSEHOLD MONETARY EXPENDITURE, by urban

		2000	2005	2010	2015	2020
		төгрөг/ togrogs				
Мөнгөн зарлага	Monetary expenditure	111 787	165 981	476 690	1 069 564	1 570 430
Хүнсний зүйлийн зарлага	Food expenses	44 791	97 438	286 554	659 279	952 769
Хүнсний бус бараа, үйлчилгээний зарлага	Expenses on non-food items and services	10 402	19 828	71 830	174 966	312 359
Хадгаламжийн касст	Savings cass	22 565	33 328	70 030	119 052	130 224
Бусдад өгсөн бэлэг, тусламж	Gifts & benefits	34 029	15 387	48 276	116 267	175 078

Эх сурвалж:

УСГ: "Өрхийн аж ахуйн орлого ба зарлага (1966-1996 он)", Улаанбаатар, 1997
 УСГ: "Монгол Улс зах зээлд" статистикийн эмхэтгэл (1989-2002 он)
 Монгол Улсын статистикийн эмхэтгэл 2005, 2010, 2015, 2020

Source:

NSO: "Household income and expenditure (1966-1996)", Ulaanbaatar, 1997
 NSO: Statistical Yearbook "Mongolia in the Market" (1989-2002)
 Statistical Yearbook of Mongolia 2005, 2010, 2015, 2020

18.4 НЭГ ӨРХИЙН САРЫН ДУНДАЖ МӨНГӨН ЗАРЛАГА, хөдөөгөөр
MONTHLY AVERAGE HOUSEHOLD MONETARY EXPENDITURE, by rural

		2000	2005	2010	2015	2020
		төгрөг/ togrogs				
Мөнгөн зарлага	Monetary expenditure	90 118	131 334	277 354	714 963	1 054 054
Хүнсний зүйлийн зарлага	Food expenses	16 109	23 321	94 345	216 006	372 004
Хүнсний бус бараа, үйлчилгээний зарлага	Expenses on non-food items and services	5 226	14 410	61 376	143 080	261 502
Хадгаламжийн касст	Savings cass	42 759	84 930	98 566	300 728	346 019
Бусдад өгсөн бэлэг, тусламж	Gifts & benefits	26 024	8 673	23 067	55 149	74 529

Эх сурвалж:

УСГ: "Өрхийн аж ахуйн орлого ба зарлага (1966-1996 он)", Улаанбаатар, 1997
 УСГ: "Монгол Улс зах зээлд" статистикийн эмхэтгэл (1989-2002 он)
 Монгол Улсын статистикийн эмхэтгэл 2005, 2010, 2015, 2020

Source:

NSO: "Household income and expenditure (1966-1996)", Ulaanbaatar, 1997
 NSO: Statistical Yearbook "Mongolia in the Market" (1989-2002)
 Statistical Yearbook of Mongolia 2005, 2010, 2015, 2020

19.1 БИЗНЕС РЕГИСТРИЙН САНД БҮРТГЭЛТЭЙ АЖ АХУЙН НЭГЖ, БАЙГУУЛЛАГА, үйл ажиллагаа эрхэлсэн байдлаар
REGISTERED ENTITIES IN THE BUSINESS REGISTER DATABASE, by activity status

Он	Year	2000	2001	2002	2003	2004	2005	2006	2007	2008	2009	2010
Бүгд	Total	22 751	27 298	29 169	31 505	34 246	39 706	48 907	55 929	60 564	64 602	73 850
Үйл ажиллагаа явуулж байгаа	active	21 112	24 981	25 550	26 579	25 384	22 576	30 845	32 133	36 527	36 905	40 949
Үйл ажиллагаа явуулаагүй	inactive	1 639	2 317	3 619	4 926	8 862	17 130	18 062	23 796	24 037	27 697	32 901
эхлээгүй	have not started	268	237	271	494	1 568	3 159	3 755	5 617	6 978	8 628	8 666
түр зогсоосон	temporary stopped	903	846	1 640	2 075	2 814	8 374	8 278	8 313	7 861	9 107	12 868
бүр зогсоосон	permanently stopped	16	818	1 377	1 398	1 923	1 036	1 131	1 614	1 401	1 427	1 896
бусад (хаяг тодорхой бус, олдохгүй зэрэг)	other (not found in the address etc)	452	416	331	959	2 557	4 561	4 898	8 252	7 797	8 535	9 471

Хүснэгт 19.1-ийн үргэлжлэл/ Table 19.1 continuation

Он	Year	2011 ¹	2012	2013	2014	2015	2016	2017	2018	2019	2020
Бүгд	Total	67 438	90 567	99 628	113 610	126 568	141 514	155 077	170 178	187 783	200 451
Үйл ажиллагаа явуулж байгаа	active	48 115	51 967	54 954	59 851	64 309	72 194	78 597	85 761	94 425	94 491
Үйл ажиллагаа явуулаагүй	inactive	19 323	38 600	44 674	53 759	62 259	69 320	76 480	84 417	93 358	105 960
эхлээгүй	have not started	7 477	11 075	14 948	14 266	21 124	30 539	38 149	44 483	52 045	59 265
түр зогсоосон	temporary stopped	10 238	20 349	22 706	34 571	36 650	34 660	34 204	35 457	36 272	41 421
бүр зогсоосон	permanently stopped	207	720	706	1 750	1 626	1 527	1 570	1 876	2 475	3 068
бусад (хаяг тодорхой бус, олдохгүй зэрэг)	other (not found in the address etc)	1 401	6 456	6 314	3 172	2 859	2 594	2 557	2 601	2 566	2 206

¹ Аж ахуйн нэгж, байгууллагын 2011 оны тооллогын үр дүнгээр тодотгосон.

¹ Revised by result of the Establishment census 2011.

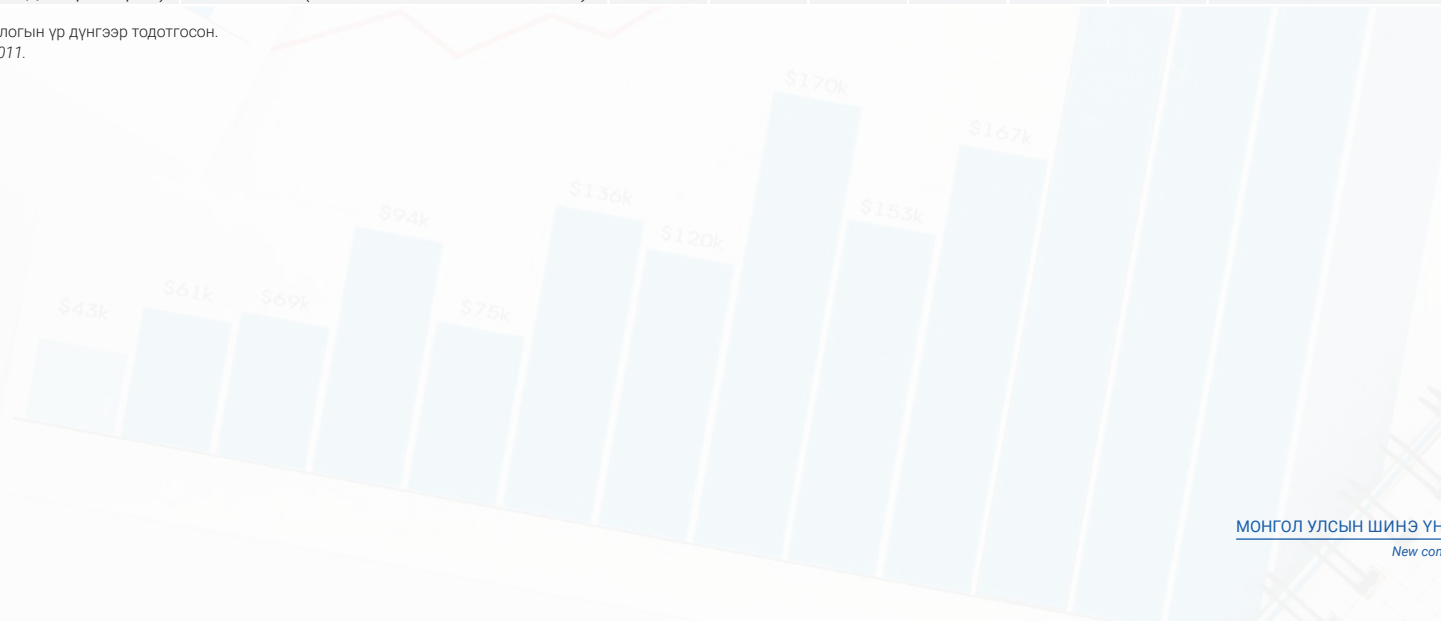

19.2 БИЗНЕС РЕГИСТРИЙН САНД БҮРТГЭЛТЭЙ ҮЙЛ АЖИЛЛАГАА ЯВУУЛЖ БАЙГАА АЖ АХУЙН НЭГЖ, БАЙГУУЛЛАГА, бүс, аймаг, нийслэлээр
ACTIVE ENTITIES REGISTERED IN BUSINESS REGISTER DATABASE, by region, aimags and the Capital

Бүс, аймаг, нийслэл	Region, aimags and the Capital	2000	2001	2002	2003	2004	2005	2006	2007	2008	2009	2010
Бүгд	Total	21 112	24 981	25 550	26 579	25 384	22 576	30 845	32 133	36 527	36 905	40 949
Баруун бүс	Western region	2 625	2 875	3 035	2 458	2 273	2 207	2 627	2 822	2 973	3 322	3 390
Баян-Өлгий	Bayan-Ulgii	452	492	484	454	422	396	513	561	602	658	703
Говь-Алтай	Govi-Altai	487	501	529	420	407	382	433	438	453	461	434
Завхан	Zavkhan	557	600	625	503	493	473	560	596	610	655	586
Увс	Uvs	512	595	664	519	411	435	494	512	541	655	611
Ховд	Khovd	617	687	733	562	540	521	627	715	767	893	1 056
Хангайн бүс	Khangai region	3 149	3 288	3 218	3 037	2 959	2 962	3 461	3 651	3 607	3 839	4 175
Архангай	Arkhangai	564	565	548	436	414	421	462	518	490	522	544
Баянхонгор	Bayankhongor	415	419	449	391	371	369	516	536	485	501	587
Булган	Bulgan	387	393	403	367	406	385	375	410	384	427	499
Орхон	Orkhon	754	869	817	926	805	821	1 054	1 127	1 156	1 245	1 290
Өвөрхангай	Uvurkhangai	514	519	470	412	440	457	541	572	546	586	697
Хөвсгөл	Khuvsgul	515	523	531	505	523	509	513	488	546	558	558
Төвийн бүс	Central region	4 186	3 924	3 797	3 531	3 616	3 683	4 375	4 823	4 718	4 975	4 831
Говьсүмбэр	Govisumber	96	99	117	123	115	101	105	136	139	153	151
Дархан-Уул	Darkhan-Uul	906	489	576	550	661	652	957	1 035	1 040	1 119	1 031
Дорноговь	Dornogovi	550	608	540	469	449	481	485	509	481	473	460
Дундговь	Dundgovi	315	343	376	367	359	334	420	449	399	409	399
Өмнөговь	Umnugovi	355	360	381	361	354	385	452	569	555	580	608
Сэлэнгэ	Selenge	1 135	1 175	959	942	985	1 074	1 229	1 331	1 375	1 489	1 554
Төв	Tuv	829	850	848	719	693	656	727	794	729	752	628
Зүүн бүс	Eastern region	1 380	1 538	1 557	1 196	1 205	1 207	1 455	1 598	1 611	1 698	1 662
Дорнод	Dornod	512	587	627	503	493	494	613	661	663	676	662
Сүхбаатар	Sukhbaatar	261	264	255	239	250	261	355	394	385	423	419
Хэнтий	Khentii	607	687	675	454	462	452	487	543	563	599	581
Улаанбаатар	Ulaanbaatar	9 772	13 356	13 943	16 357	15 331	12 517	18 927	19 239	23 618	23 071	26 891

Хүснэгт 19.2-ын үргэлжлэл/ Table 19.2 continuation

Бүс, аймаг, нийслэл	Region, aimags and the Capital	2011 ¹	2012	2013	2014	2015	2016	2017	2018	2019	2020
Бүгд	Total	48 115	51 967	54 954	59 851	64 309	72 194	78 597	85 761	94 425	94 491
Баруун бүс	Western region	4 114	4 862	5 262	5 770	6 119	6 485	7 087	7 377	7 664	7 518
Баян-Өлгий	Bayan-Ulgii	906	1 000	1 074	1 236	1 309	1 333	1 512	1 717	1 690	1 593
Говь-Алтай	Govi-Altai	499	614	667	687	730	778	838	859	905	875
Завхан	Zavkhan	765	938	977	970	1 068	1 171	1 284	1 347	1 438	1 361
Увс	Uvs	862	984	1 082	1 324	1 321	1 418	1 519	1 473	1 560	1 564
Ховд	Khovd	1 082	1 326	1 462	1 553	1 691	1 785	1 934	1 981	2 071	2 125
Хангайн бүс	Khangaï region	5 185	5 216	5 844	6 787	7 113	7 924	8 657	8 919	9 386	9 072
Архангай	Arkhangai	635	696	753	922	977	1 019	1 084	1 092	1 158	1 087
Баянхонгор	Bayankhongor	665	555	685	827	887	977	1 083	1 262	1 394	1 363
Булган	Bulgan	655	762	762	961	984	1 071	1 186	1 202	1 222	1 215
Орхон	Orkhon	1 753	1 585	1 743	1 810	1 808	2 123	2 308	2 322	2 434	2 339
Өвөрхангай	Uvurkhangai	735	794	885	1 065	1 086	1 196	1 348	1 326	1 435	1 363
Хөвсгөл	Khuvsgul	742	824	1 016	1 202	1 371	1 538	1 648	1 715	1 743	1 705
Төвийн бүс	Central region	5 955	6 693	6 851	7 497	7 863	8 501	9 052	9 562	10 137	9 898
Говьсүмбэр	Govisumber	178	180	178	242	278	313	302	381	384	377
Дархан-Уул	Darkhan-Uul	1 449	1 699	1 670	1 758	1 812	1 974	2 131	2 180	2 263	2 279
Дорноговь	Dornogovi	632	606	650	846	922	1 003	1 070	1 163	1 265	1 157
Дундговь	Dundgovi	486	493	513	533	585	601	639	663	706	678
Өмнөговь	Umnugovi	745	903	950	1 048	1 109	1 281	1 429	1 629	1 765	1 750
Сэлэнгэ	Selenge	1 457	1 775	1 813	1 985	2 032	2 108	2 214	2 240	2 373	2 421
Төв	Tuv	1 008	1 037	1 077	1 085	1 125	1 221	1 267	1 306	1 381	1 236
Зүүн бүс	Eastern region	1 961	2 033	2 195	2 666	2 826	3 121	3 324	3 480	3 727	3 686
Дорнод	Dornod	777	848	912	1 111	1 240	1 365	1 476	1 571	1 657	1 721
Сүхбаатар	Sukhbaatar	491	522	559	607	685	739	761	806	840	783
Хэнтий	Khentii	693	663	724	948	901	1 017	1 087	1 103	1 230	1 182
Улаанбаатар	Ulaanbaatar	30 900	33 163	34 802	37 131	40 388	46 163	50 477	56 423	63 511	64 317

¹ Аж ахуйн нэгж, байгууллагын 2011 оны тооллогын үр дүнгээр тодотгосон.¹ Revised by result of the Establishment census 2011.

20.1 ХҮНИЙ ХӨГЖЛИЙН ИНДЕКС, бүс, аймаг, нийслэлээр
HUMAN DEVELOPMENT INDEX, by region, aimags and the Capital

Аймаг, нийслэл	Aimags and the Capital	Хүн амын дундаж наслалтын индекс Life expectancy index						Хүн амын боловсролын түвшний индекс Education index					
		2015	2016	2017	2018	2019	2020	2015	2016	2017	2018	2019	2020
Улсын дундаж	National average	0.768	0.763	0.768	0.772	0.776	0.780	0.732	0.728	0.722	0.721	0.725	0.761
Баруун бүс	Western region	0.780	0.779	0.782	0.786	0.791	0.796	0.611	0.605	0.600	0.595	0.603	0.646
Баян-Өлгий	Bayan-Ulgii	0.820	0.815	0.817	0.817	0.820	0.825	0.586	0.588	0.585	0.583	0.589	0.648
Говь-Алтай	Govi-Altai	0.760	0.755	0.760	0.769	0.775	0.780	0.602	0.595	0.590	0.586	0.592	0.637
Завхан	Zavkhan	0.765	0.770	0.771	0.777	0.781	0.786	0.620	0.610	0.604	0.599	0.609	0.643
Увс	Uvs	0.751	0.746	0.751	0.758	0.766	0.774	0.589	0.587	0.581	0.575	0.581	0.624
Ховд	Khovd	0.804	0.809	0.810	0.811	0.812	0.817	0.658	0.645	0.637	0.635	0.642	0.679
Хангайн бүс	Khangai region	0.772	0.768	0.771	0.779	0.784	0.789	0.603	0.599	0.594	0.589	0.598	0.633
Архангай	Arkhangai	0.786	0.781	0.782	0.790	0.796	0.801	0.586	0.588	0.575	0.571	0.586	0.614
Баянхонгор	Bayankhongor	0.760	0.756	0.758	0.769	0.775	0.783	0.585	0.580	0.573	0.570	0.578	0.621
Булган	Bulgan	0.813	0.818	0.822	0.822	0.824	0.824	0.562	0.561	0.563	0.562	0.573	0.608
Орхон	Orkhon	0.790	0.786	0.790	0.799	0.802	0.805	0.729	0.719	0.712	0.710	0.721	0.750
Өвөрхангай	Uvurkhangai	0.767	0.762	0.767	0.776	0.781	0.790	0.569	0.560	0.557	0.551	0.549	0.593
Хөвсгөл	Khuvsgul	0.712	0.708	0.711	0.719	0.724	0.732	0.584	0.583	0.582	0.570	0.580	0.611
Төвийн бүс	Central region	0.800	0.797	0.797	0.801	0.804	0.805	0.643	0.634	0.625	0.619	0.639	0.669
Говьсүмбэр	Govisumber	0.822	0.817	0.816	0.825	0.829	0.825	0.710	0.691	0.675	0.664	0.693	0.713
Дархан-Уул	Darkhan-Uul	0.754	0.750	0.749	0.750	0.751	0.748	0.788	0.769	0.743	0.748	0.779	0.796
Дорноговь	Dornogovi	0.780	0.775	0.778	0.788	0.794	0.800	0.639	0.628	0.623	0.615	0.624	0.669
Дундговь	Dundgovi	0.827	0.822	0.824	0.829	0.834	0.840	0.551	0.551	0.549	0.542	0.558	0.588
Өмнөговь	Umnugovi	0.800	0.795	0.798	0.805	0.806	0.810	0.610	0.608	0.604	0.596	0.614	0.647
Сэлэнгэ	Selenge	0.806	0.802	0.801	0.802	0.804	0.799	0.619	0.615	0.606	0.601	0.618	0.644
Төв	Tuv	0.809	0.814	0.813	0.809	0.809	0.808	0.582	0.576	0.572	0.568	0.589	0.625
Зүүн бүс	Eastern region	0.783	0.782	0.782	0.792	0.797	0.800	0.604	0.601	0.598	0.593	0.606	0.635
Дорнод	Dornod	0.753	0.748	0.750	0.760	0.764	0.766	0.649	0.647	0.643	0.635	0.652	0.677
Сүхбаатар	Sukhbaatar	0.805	0.800	0.801	0.810	0.815	0.820	0.572	0.569	0.569	0.567	0.577	0.606
Хэнтий	Khentii	0.792	0.797	0.796	0.806	0.812	0.815	0.592	0.587	0.582	0.577	0.589	0.622
Улаанбаатар	Ulaanbaatar	0.797	0.792	0.792	0.795	0.797	0.801	0.870	0.870	0.870	0.870	0.870	0.891

Тайлбар: Хүний хөгжлийн индекс(ХХИ)-ийг 2000 оноос эхлэн тооцсон бөгөөд шинэчилсэн аргачлалын дагуу 2011 оноос тооцооллыг хийсэн.

¹ 2015-2020 оны ХАЧП-ын тооцоонд ДНБ, 2015 оны зэрэгцүүлэх үнээр шинэчлэн тооцсон.

* Урьдчилсан гүйцэтгэл

Note: The human development index (HDI) for Mongolia has been estimated since 2000. The HDI for 2011 was estimated according to the revised methodology.

¹ Updated according to the GDP, at 2015 constant prices data used for estimation of purchasing power parity for 2015-2020.

* Preliminary results

Хүснэгт 20.1-ийн үргэлжлэл/ Table 20.1 continuation

Аймаг, нийслэл	Aimags and the capital	Нэг хүнд ногдох ҮНО-ын индекс GNI per capita						Хүний хөгжлийн индекс Human development index					
		2015 ¹	2016 ¹	2017 ¹	2018 ¹	2019 ¹	2020*	2015 ¹	2016 ¹	2017 ¹	2018 ¹	2019 ¹	2020*
Улсын дундаж	National average	0.767	0.766	0.764	0.782	0.787	0.782	0.755	0.752	0.751	0.758	0.762	0.774
Баруун бүс	Western region	0.679	0.670	0.669	0.682	0.685	0.703	0.687	0.681	0.679	0.683	0.689	0.713
Баян-Өлгий	Bayan-Ulgii	0.654	0.649	0.638	0.646	0.646	0.658	0.680	0.677	0.673	0.675	0.678	0.706
Говь-Алтай	Govi-Altai	0.686	0.688	0.691	0.708	0.701	0.731	0.679	0.676	0.677	0.683	0.685	0.713
Завхан	Zavkhan	0.704	0.691	0.686	0.692	0.704	0.726	0.694	0.687	0.684	0.686	0.694	0.716
Увс	Uvs	0.683	0.659	0.651	0.671	0.672	0.696	0.671	0.661	0.658	0.664	0.669	0.695
Ховд	Khovd	0.675	0.674	0.686	0.700	0.708	0.718	0.709	0.706	0.707	0.711	0.717	0.736
Хангайн бүс	Khangai region	0.728	0.716	0.736	0.739	0.753	0.754	0.697	0.691	0.696	0.697	0.707	0.722
Архангай	Arkhangai	0.707	0.684	0.682	0.680	0.716	0.753	0.688	0.680	0.674	0.674	0.694	0.718
Баянхонгор	Bayankhongor	0.684	0.667	0.675	0.667	0.684	0.715	0.672	0.664	0.664	0.664	0.674	0.703
Булган	Bulgan	0.716	0.701	0.684	0.690	0.707	0.717	0.689	0.685	0.681	0.683	0.694	0.711
Орхон	Orkhon	0.843	0.833	0.884	0.885	0.888	0.868	0.786	0.778	0.792	0.795	0.801	0.806
Өвөрхангай	Uvurkhangai	0.673	0.668	0.671	0.673	0.696	0.698	0.665	0.658	0.659	0.660	0.668	0.689
Хөвсгөл	Khuvsgul	0.670	0.658	0.651	0.669	0.688	0.682	0.653	0.647	0.646	0.650	0.661	0.673
Төвийн бүс	Central region	0.711	0.713	0.721	0.723	0.734	0.743	0.715	0.711	0.711	0.711	0.723	0.737
Говьсүмбэр	Govisumber	0.725	0.731	0.723	0.710	0.716	0.714	0.751	0.745	0.736	0.730	0.744	0.749
Дархан-Уул	Darkhan-Uul	0.667	0.669	0.668	0.659	0.678	0.682	0.735	0.728	0.719	0.718	0.735	0.741
Дорноговь	Dornogovi	0.709	0.699	0.703	0.723	0.722	0.726	0.707	0.698	0.699	0.705	0.710	0.730
Дундговь	Dundgovi	0.729	0.719	0.725	0.740	0.751	0.739	0.693	0.688	0.690	0.693	0.704	0.715
Өмнөговь	Umnugovi	0.707	0.759	0.822	0.801	0.818	0.819	0.701	0.716	0.735	0.727	0.740	0.754
Сэлэнгэ	Selenge	0.717	0.709	0.705	0.718	0.724	0.745	0.710	0.704	0.699	0.702	0.711	0.727
Төв	Tuv	0.735	0.724	0.699	0.710	0.722	0.743	0.702	0.698	0.687	0.688	0.701	0.721
Зүүн бүс	Eastern region	0.745	0.749	0.756	0.762	0.765	0.749	0.706	0.706	0.707	0.710	0.718	0.725
Дорнод	Dornod	0.783	0.799	0.809	0.804	0.809	0.787	0.726	0.729	0.731	0.729	0.739	0.742
Сүхбаатар	Sukhbaatar	0.730	0.726	0.746	0.761	0.755	0.737	0.695	0.691	0.698	0.704	0.708	0.715
Хэнтий	Khentii	0.705	0.693	0.680	0.700	0.712	0.708	0.691	0.687	0.681	0.688	0.698	0.711
Улаанбаатар	Ulaanbaatar	0.830	0.833	0.840	0.855	0.862	0.847	0.832	0.831	0.833	0.839	0.842	0.846

20.2 ЖЕНДЭРИЙН ХӨГЖЛИЙН ИНДЕКС, бүс, аймаг, нийслэлээр
GENDER DEVELOPMENT INDEX, by region, aimags and the Capital

Аймаг, нийслэл	Aimags and the Capital	Хүний хөгжлийн индекс (ХХИ) / Human development index (HDI)											
		2015 ¹		2016 ¹		2017 ¹		2018 ¹		2019 ¹		2020*	
		Эмэгтэй	Эрэгтэй	Эмэгтэй	Эрэгтэй	Эмэгтэй	Эрэгтэй	Эмэгтэй	Эрэгтэй	Эмэгтэй	Эрэгтэй	Эмэгтэй	Эрэгтэй
		Female	Male	Female	Male	Female	Male	Female	Male	Female	Male	Female	Male
Улсын дундаж	National average	0.731	0.701	0.727	0.699	0.732	0.701	0.742	0.712	0.751	0.721	0.765	0.731
Баруун бүс	Western region	0.697	0.673	0.692	0.668	0.692	0.665	0.694	0.671	0.700	0.677	0.725	0.698
Баян-Өлгий	Bayan-Ulgii	0.684	0.673	0.676	0.677	0.673	0.671	0.675	0.673	0.679	0.678	0.696	0.713
Говь-Алтай	Govi-Altai	0.696	0.656	0.698	0.652	0.701	0.650	0.703	0.661	0.704	0.666	0.755	0.650
Завхан	Zavkhan	0.707	0.681	0.701	0.674	0.699	0.669	0.698	0.673	0.704	0.686	0.726	0.705
Увс	Uvs	0.686	0.651	0.675	0.642	0.672	0.639	0.679	0.645	0.672	0.659	0.711	0.674
Ховд	Khovd	0.716	0.703	0.717	0.692	0.720	0.692	0.717	0.702	0.736	0.693	0.743	0.726
Хангайн бүс	Khangai region	0.715	0.683	0.706	0.681	0.710	0.688	0.710	0.690	0.718	0.701	0.740	0.710
Архангай	Arkhangai	0.701	0.670	0.692	0.664	0.689	0.653	0.683	0.661	0.685	0.694	0.731	0.698
Баянхонгор	Bayankhongor	0.684	0.652	0.671	0.650	0.667	0.656	0.671	0.652	0.684	0.659	0.710	0.690
Булган	Bulgan	0.703	0.669	0.701	0.662	0.692	0.665	0.696	0.663	0.711	0.668	0.728	0.687
Орхон	Orkhon	0.826	0.788	0.818	0.783	0.828	0.801	0.831	0.804	0.844	0.806	0.841	0.817
Өвөрхангай	Uvurkhangai	0.678	0.653	0.667	0.650	0.670	0.650	0.671	0.651	0.662	0.672	0.698	0.681
Хөвсгөл	Khuvsgul	0.676	0.638	0.660	0.642	0.660	0.639	0.663	0.643	0.679	0.652	0.705	0.643
Төвийн бүс	Central region	0.724	0.709	0.727	0.702	0.725	0.703	0.723	0.704	0.733	0.720	0.751	0.729
Говьсүмбэр	Govisumber	0.747	0.759	0.744	0.752	0.734	0.744	0.731	0.736	0.738	0.759	0.743	0.762
Дархан-Уул	Darkhan-Uul	0.744	0.726	0.744	0.718	0.728	0.715	0.723	0.715	0.750	0.730	0.756	0.734
Дорноговь	Dornogovi	0.727	0.690	0.722	0.681	0.726	0.679	0.727	0.689	0.731	0.695	0.757	0.708
Дундговь	Dundgovi	0.719	0.672	0.717	0.665	0.718	0.666	0.723	0.666	0.724	0.692	0.741	0.693
Өмнөговь	Umnugovi	0.707	0.694	0.724	0.710	0.749	0.722	0.737	0.720	0.748	0.731	0.766	0.743
Сэлэнгэ	Selenge	0.721	0.703	0.727	0.690	0.717	0.690	0.717	0.694	0.722	0.708	0.748	0.715
Төв	Tuv	0.706	0.702	0.711	0.687	0.698	0.680	0.697	0.681	0.705	0.702	0.728	0.717
Зүүн бүс	Eastern region	0.723	0.690	0.723	0.691	0.722	0.695	0.725	0.696	0.735	0.702	0.741	0.709
Дорнод	Dornod	0.742	0.713	0.741	0.718	0.744	0.719	0.730	0.726	0.749	0.728	0.762	0.723
Сүхбаатар	Sukhbaatar	0.713	0.673	0.712	0.671	0.724	0.670	0.729	0.678	0.731	0.684	0.741	0.688
Хэнтий	Khentii	0.708	0.678	0.705	0.673	0.684	0.679	0.708	0.670	0.719	0.680	0.713	0.709
Улаанбаатар	Ulaanbaatar	0.830	0.822	0.829	0.824	0.835	0.824	0.837	0.831	0.842	0.830	0.848	0.837

Хүснэгт 20.2-ын үргэлжлэл/ Table 20.2 continuation

Аймаг, нийслэл	Aimags and the Capital	Жендэрийн хөгжлийн индекс (ЖХИ) Gender development index (GDI)					
		2015 ¹	2016 ¹	2017 ¹	2018 ¹	2019 ¹	2020*
Улсын дундаж	National average	0.731	0.701	0.727	0.699	0.732	0.701
Баруун бүс	Western region	0.697	0.673	0.692	0.668	0.692	0.665
Баян-Өлгий	Bayan-Ulgii	0.684	0.673	0.676	0.677	0.673	0.671
Говь-Алтай	Govi-Altai	0.696	0.656	0.698	0.652	0.701	0.650
Завхан	Zavkhan	0.707	0.681	0.701	0.674	0.699	0.669
Увс	Uvs	0.686	0.651	0.675	0.642	0.672	0.639
Ховд	Khovd	0.716	0.703	0.717	0.692	0.720	0.692
Хангайн бүс	Khangai region	0.715	0.683	0.706	0.681	0.710	0.688
Архангай	Arkhangai	0.701	0.670	0.692	0.664	0.689	0.653
Баянхонгор	Bayankhongor	0.684	0.652	0.671	0.650	0.667	0.656
Булган	Bulgan	0.703	0.669	0.701	0.662	0.692	0.665
Орхон	Orkhon	0.826	0.788	0.818	0.783	0.828	0.801
Өвөрхангай	Uvurkhangai	0.678	0.653	0.667	0.650	0.670	0.650
Хөвсгөл	Khuvsgul	0.676	0.638	0.660	0.642	0.660	0.639
Төвийн бүс	Central region	0.724	0.709	0.727	0.702	0.725	0.703
Говьсүмбэр	Govisumber	0.747	0.759	0.744	0.752	0.734	0.744
Дархан-Уул	Darkhan-Uul	0.744	0.726	0.744	0.718	0.728	0.715
Дорноговь	Dornogovi	0.727	0.690	0.722	0.681	0.726	0.679
Дундговь	Dundgovi	0.719	0.672	0.717	0.665	0.718	0.666
Өмнөговь	Umnugovi	0.707	0.694	0.724	0.710	0.749	0.722
Сэлэнгэ	Selenge	0.721	0.703	0.727	0.690	0.717	0.690
Төв	Tuv	0.706	0.702	0.711	0.687	0.698	0.680
Зүүн бүс	Eastern region	0.723	0.690	0.723	0.691	0.722	0.695
Дорнод	Dornod	0.742	0.713	0.741	0.718	0.744	0.719
Сүхбаатар	Sukhbaatar	0.713	0.673	0.712	0.671	0.724	0.670
Хэнтий	Khentii	0.708	0.678	0.705	0.673	0.684	0.679
Улаанбаатар	Ulaanbaatar	0.830	0.822	0.829	0.824	0.835	0.824

Тайлбар: Хүний хөгжлийн индекс(ХХИ)-ийг 2000 оноос эхлэн тооцсон бөгөөд шинэчилсэн аргачлалын дагуу 2011 оноос тооцооллыг хийсэн.

¹ 2015-2020 оны ХАЧП-ын тооцоонд ДНБ, 2015 оны зэрэгцүүлэх үнээр шинэчлэн тооцсон

*Урьдчилсан гүйцэтгэл

Note: The human development index (HDI) for Mongolia has been estimated since 2000. The HDI for 2011 was estimated according to the revised methodology.

¹ Updated according to the GDP, at 2015 constant prices data used for estimation of purchasing power parity for 2015-2020.

* Preliminary results